09 / 2020

Disinfodemic

Deciphering COVID-19 disinformation

https://en.unesco.org/covid19/disinfodemic

RUMEURS MONDIALES, DÉTOX ET FACTS-CHECKING

TABLEAU SYNTHÈSE DES RUMEURS MONDIALEMENT RÉPANDUS

SAIKOU OUMAR SAGNANE
LASAG
Université Sonfonia

ESDRAS AZANMASSOU
GOETZ HUBER

Cofinancé par l'Union européenne

INTRODUCTION

Beaucoup d'informations continuent de circuler sur les réseaux sociaux sans aucune source de vérification. En cette période de pandémie due au virus corona, face à la peur, à l'incertitude et au risque, les citoyens cherchent des moyens les plus simples pour se rassurer et se protéger de la maladie. Des idées, soutenues ou non, émergent de partout pour se propager au sein des populations. Certaines remettent en question l'existence même de la maladie, d'autres constituent des manifestions d'attitudes fatalistes à l'égard de l'épidémie, il y en a qui promeuvent des moyens providentiels pour se prémunir du virus et une dernière catégorie prophétise sur la fin de la pandémie. Ces avis partagés par le sens commun s'avèrent dangereux pour les efforts de riposte. Ils prédisposent les citoyens à la méfiance, au refus et à l'hostilité vis-à-vis des acteurs et des interventions devant aider à mettre fin à l'épidémie.

Une observation du paysage des rumeurs et fausses informations ressort très rapidement leur ampleur et leur vitesse de propagation. A côté de la propagation du risque infectieux, il y a une mondialisation des fausses informations à travers les médias sociaux. Il faut donc éviter de considérer que les rumeurs qui circulent en Guinée sont propres au pays. Beaucoup des fausses informations qui circulent traversent les frontières terrestres. Pour cette raison, il faut capitaliser sur les acquis des autres pays pour répondre aux vagues de rumeurs en Guinée. Cela permet de rationaliser les ressources, économiser les énergies et consolider les efforts. Toutefois, les réponses apportées aux rumeurs doivent être adaptées aux contextes locaux de sorte à rendre leurs significations socialement et culturellement compréhensibles.

POURQUOI CETTE SYNTHÈSE

Pour apporter une réponse sociale à l'épidémie de coronavirus en Guinée, une équipe de gestion des rumeurs a été mise en place. Elle a effectué une revue des ressources médiatiques au niveau international pour capturer les efforts en cours à travers le monde en matière de surveillance et de déconstruction des rumeurs. Les informations obtenues, qu'elles soient fondées ou non, ressemblaient souvent à celles qui étaient entendues en Guinée. Les rumeurs et fausses informations ont dont été regroupées dans un tableau synthétique pour servir de ressources à la déconstruction des rumeurs en Guinée et fournir des sources officielles aux citoyens favorisant la vérification des faits.

QUEL BUT

La finalité de cet outil consiste tout d'abord à déconstruire la singularité de la riposte en Guinée. Certes le pays a ses spécificités sociales et culturelles, cependant les rumeurs existent partout à travers le monde. De surcroit, beaucoup de rumeurs naissent, se propagent dans les réseaux sociaux avant d'arriver en Guinée. Ensuite, cet outil propose des éléments de déconstruction des rumeurs et fausses informations basés sur les évidences scientifiques. Aussi, le document fournit des sources officielles de vérification de l'information. Il suggère aux lecteurs de privilégier la vérification des faits en mettant à leur disposition des ressources à cet effet.

STRUCTURE DU DOCUMENT

Les rumeurs rassemblées dans ce document sont regroupées sous treize catégories. Certaines catégories sont organisées en sous catégories. Le tableau comporte trois colonnes. La première contient les rumeurs, la seconde donne les démentis et la troisième indique si la rumeur a circulé en Guinée ou non, en fonction de l'expérience des auteurs.

INTRODUCTION 1
1. Existence de la maladie 4
2. Origine et étendue de la maladie 5
Les modèles de la prédiction 5
Origine numérique (la 5 G) 5
Origine artificielle (laboratoires) 6
Origine animale 7
Esprit de nuisance 8
3. Augmentation du nombre de cas 9
Sous-estimation de l'épidémie 9
Surestimation de l'épidémie 9
4. Risques infectieux / populations à risque 10
5. Symptômes 11
6. Transmission 11
Transmission animale 11
Transmission par les surfaces contaminées 12
Transmission par les liquides organiques 12
Transmission par AURES voies 13
7. Traitement – Désinformation médicale 14
Immunité naturelle 14
Recette naturelle 14
Chloroquine 15
Autres thérapies 15
8. Mesures de Prévention et Protection 17
Protection naturelle 17
Solutions salines, alcooliques et chlorées 17
Température 19
Masques de protection individuelle 20
Distance physique et confinement 20
9. Vaccins et vaccination 21
10. Environnement et faune 23
11. Liée aux systèmes et aux autorités 24
12. Fin de la pandémie 25
13. Autre (à spécifier) 25

Sources

20minutes.fr

Actu.fr

AFP-Factuel

AFP-Factuel

Blog.digimind.com/fake-news

Crif.org

doctissimo.fr/sante/epidemie/corona

English.customs.gov.cn

Euro.who.int/response-in-local-context

Fake-news/cnetfrance.fr

Fausses-nouvelles/ici.radio-canada.ca

Faussetes/tvanouvelles.ca

Faussetes/tvanouvelles.ca

Francetvinfo.fr

UNRIC

Who.int/fr/myth-busters

Who.int/headquarters-leadership

Abidjan.net/fake-news

Francetvinfo.fr/messages-mensongers

Futura-sciences.com

hal.archives-ouvertes.fr

Ici.radio-Canada/désinformation Covid-19

Info-coronavirus.be

Jeune afrique/top-10-des-fake-news

Jeune afrique/top-10-des-fake-news

Justsecurity.org

Lavoixdunord.fr

lecourrierdusud.ca

leParisien

who.int/news-room

Who.int/news-room

wikipedia.org/AIDS

LeParisien.fr

Liberation.fr/checknews

Mediapart.fr

News.abidjan.net/fake-news

news.cgtn.com/news

NouvelObs.com

Npc.gov.cn

Ouest-France.fr

Pourquoidocteur.fr

Reseauinternational.net

Rtbf.be/rumeurs-et-idees-recues

Sciencemag.org

Sud-ouest.fr

wikipedia.org/desinformation-covid19

wikipedia.org/desinformation-covid19

Xinhuanet.com

Développer son esprit critique : Luttons contre la covidiotie

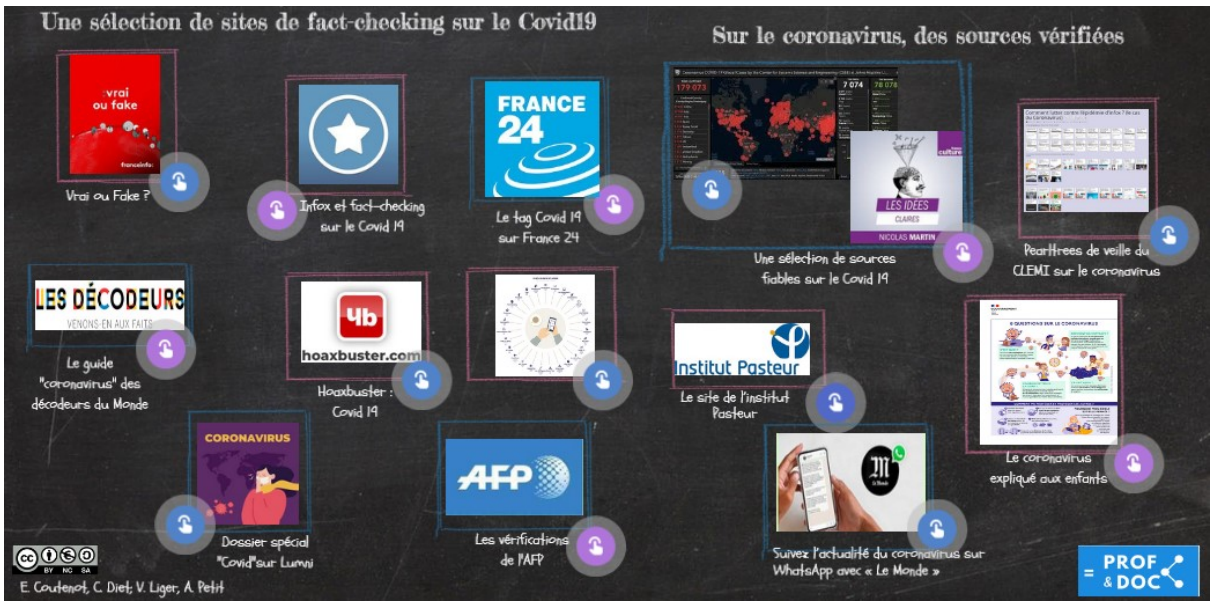

Visuel interactif des sites utiles pour le fact-checking conçu par des enseignants de l'ac. Besançon (genial.ly)

Tableau Synthèse des Rumeurs mondialement répandus

Conakry, le 08.09.2020

1. Existence de la maladie

No.	Rumeur (sources/URL)	Stratégie contre-argumentation (Sources/URL)	GN?
1.1	Sans une campagne de peur conjuguée à de fausses nouvelles, le COVID-19 n'aurait pas fait les manchettes **Fausses-nouvelles/ici.radio-canada.ca**	Coïncidence, en octobre dernier, quelques mois avant l'émergence du SRAS-CoV-2, le Pr Taylor a publié un livre intitulé The Psychology of Pandemics (La psychologie des pandémies) dans lequel il décortique les phénomènes à l'œuvre dans ce genre de crise globale. Il considère qu'il y a trois principaux types de personnes qui créent de la désinformation en temps de pandémie. « " Certains le font pour des raisons politiques; par exemple, il y a des gens de l'extrême droite ou de l'extrême gauche qui disent des choses comme : "ceci est un virus chinois"", explique le Pr Taylor. Durant cette pandémie, on a vu par exemple un documentaire et un journal produits par le média Epoch Times qui s'oppose ouvertement au gouvernement chinois. Les deux contenaient des informations inexactes. "Ensuite, il y a les trolls, poursuit-il, qui trouvent du plaisir à créer du chaos et des perturbations sociales." C'est ainsi que l'on a vu des rumeurs inventées de toutes pièces affirmant que des cambrioleurs distribuaient de porte en porte des masques empoisonnés ou encore de faux tests contre la COVID-19. "Le troisième type, ce sont les conspirationnistes endurcis, qui croient toujours qu'il y a des gouvernements et des organisations mondiales qui sont malintentionnés et qui essaient de prendre le contrôle", indique-t-il.	
1.2	Le fait que les urgences soient vides prouverait qu'il n'y a pas de pandémie **wikipedia.org/desinformation-covid19**	C'est le signe que « le système de santé s'est bien préparé et que les gens respectent les consignes de distanciation sociale » ;	

2. Origine et étendue de la maladie

No.	Rumeur (sources/URL)	Stratégie contre-argumentation (Sources/URL)	GN?
		Les modèles de la prédiction	
2.1	Des gens avaient prédit la pandémie de COVID-19 **Ici.radio-Canada/désinformation Covid-19**	Nombreuses sont les publications sur les réseaux sociaux clamant haut et fort que la pandémie de COVID-19 était annoncée depuis longtemps. Quelques personnes avaient correctement anticipé certains aspects de la crise, mais cela ne veut pas dire pour autant qu'ils l'ont prédite ni que leurs autres prophéties se sont avérées.	**X**
2.2	Une fois tous les 100 ans, la terre est nettoyée, une coïncidence ? **Lemonde.fr**	Cette publication passe sous silence de nombreuses épidémies. Pour arriver à cet enchaînement de dates si régulier, avec une période de cent ans entre chaque pandémie, le texte d'EffetSanté.com occulte volontairement d'autres épisodes épidémiques parfois bien plus graves et historiquement significatifs.	
2.3	Johns Hopkins Center for Health Security à Baltimore a entrepris un exercice de simulation consciencieusement élaboré d'une épidémie de coronavirus appelée nCoV-2019 **Lemonde.fr**	Face au déluge d'accusations, le centre Johns Hopkins a publié un communiqué de presse le 25 janvier. Il confirme qu'un exercice de simulation de pandémie appelé « Event 201 », mené en partenariat avec la Fondation Bill et Melinda Gates et le Forum économique mondial, a bien eu lieu en octobre 2019. Le scénario, tel qu'il avait été imaginé, prévoyait une épidémie dont l'épicentre se trouvait dans une porcherie au Brésil et qui allait causer la mort de 65 millions de personnes dans le monde. Mais l'ONG affirme que cet événement n'a donné lieu à « aucune prédiction » et qu'il s'agissait d'une « pandémie fictive de coronavirus ». Elle ajoute que « les données utilisées pour modéliser l'impact potentiel de ce virus fictif ne sont pas similaires au nCoV-2019 ».	
2.4	Bill Gates avait prédit en octobre dernier que le coronavirus ferait 65 millions de morts **Ici.radio-Canada/désinformation Covid-19**	Des articles conspirationnistes affirment que Bill Gates aurait prédit que la pandémie de COVID-19 ferait 65 millions de morts. Il s'agissait d'un exercice de simulation sur une pandémie fictive, mené par une école de santé publique. Bill Gates n'a pas non plus créé de vaccin contre le SARS-CoV-2.	
		Origine numérique (la 5 G)	
2.5	La propagation numérique **Jeune afrique/top-10-des-fake-news**	S'appuyant notamment sur le fait que la 5G a été lancée dans la ville chinoise de Wuhan, quelques semaines avant l'apparition du coronavirus, et que les passagers infectés du navire de croisière *Diamond Princess* utilisaient cette technologie, des groupes de discussion alimentent la méfiance à l'égard des champs électromagnétiques (CEM) qui transmettent les réseaux de télécommunications. Pour les uns, la 5G transmettrait le virus, tandis que, pour d'autres, un Covid-19 aussi bénin qu'un rhume servirait de paravent médiatique pour dissimuler d'autres pathologies.	
2.6	Déploiement de la 5G nocive et de la vaccination de masse toxique **lecourrierdusud.ca**	La plus récente théorie ? Celle que le coronavirus soit directement relié à l'implantation de la 5G à Wuhan, en Chine ou encore que la pandémie a carrément été inventée pour dissimuler les méfaits de la 5G sur la santé. Sinon, des experts dans le domaine de la santé, notamment le médecin, épidémiologiste et doyen de l'école de la santé publique du Colorado Dr Jonathan M. Samet, ont déclaré qu'il n'y avait aucune crédibilité scientifique en ce qui concerne la 5G et le virus.	
2.7	Le gouvernement propagerait le virus grâce « aux antennes 5G » et « aux compteurs Linky » dans le but d'éradiquer la révolte des gilets jaunes **hal.archives-ouvertes.fr**	Le coronavirus SARS-CoV-2 existe évidemment bel et bien, tout comme la maladie qu'il provoque, le Covid-19. On dispose même de photos du virus prises au microscope électronique et publiées par l'Institut national américain des maladies infectieuses (NIAID). On connaît également son génome – sa carte d'identité génétique. Dès janvier, des chercheurs chinois en ont décodé la séquence complète à partir d'échantillons prélevés sur des malades à Wuhan. L'Institut Pasteur a lui aussi réalisé ce séquençage en France, quelques semaines plus tard. **Francetvinfo.fr/theorie-du-complot**	

No.	Rumeur (sources/URL)	Stratégie contre-argumentation (Sources/URL)	GN?
		Les réseaux de téléphonie 5G NE propagent PAS la COVID-19. Les virus ne circulent pas sur les ondes radio ou par les réseaux mobiles. La COVID-19 se propage dans de nombreux pays qui n'ont pas de réseau mobile 5G. La COVID-19 se propage par les gouttelettes respiratoires projetées lorsqu'une personne infectée tousse, éternue ou parle. On peut aussi être infecté en touchant une surface contaminée, puis ses yeux, sa bouche ou son nez. **Who.int/fr/myth-busters**	
		Origine artificielle (laboratoires)	
2.8	Le nouveau coronavirus est un virus chinois, car il vient de Wuhan **wikipedia.org/AIDS**	Les premiers cas d'infection par le SARS-CoV-2 ont été signalés à Wuhan en décembre 2019, alors qu'il s'agissait d'une pneumonie de cause inconnue. Mais le lieu exact d'origine du virus n'a pas encore été déterminé scientifiquement. Il arrive souvent que l'endroit où un nouveau virus est découvert pour la première fois ne soit pas le lieu d'origine du virus. Le virus du VIH/sida, par exemple, a été signalé pour la première fois aux États-Unis, mais il est très probablement originaire d'Afrique de l'Ouest.	X
2.9	La Chine a fabriqué le SARS-CoV-2 dans des laboratoires. **who.int/news-room**	Le SARS-CoV-2 est un nouveau type du groupe des coronavirus, connus depuis des décennies. L'OMS indique que toutes les preuves disponibles montrent que le SARS-CoV-2 est d'origine animale naturelle et n'est pas un virus de synthèse. L'origine exacte du SARS-CoV-2 n'a pas été clarifiée scientifiquement.	
2.10	Le virus a été créé en Chine dès 2013 **Fake-news/cnetfrance.fr**	Il n'en est rien puisque le papier en question parle d'un virus très différent du Covid-19, comme le confirme Lisa Beaujour, journaliste chez France TV. Elle a pu s'entretenir avec des experts pour tirer au clair cette histoire. Le virus de 2013 aurait ainsi été créé à partir de "*souches des virus H5N1 et H1N1*". "*Ce n'est pas du tout les mêmes virus ni la même famille de virus*", lui a aussi confié Odile Launay, spécialiste des maladies infectieuses à l'Hôpital Cochin.	
2.11	Le SARS-CoV-2 s'est échappé accidentellement du laboratoire de l'Institut de virologie de Wuhan (WIV). **news.cgtn.com/news**	Le Laboratoire national de biosécurité du WIV a le niveau de protection biologique P4, qui est certifié pour traiter les agents pathogènes les plus mortels au monde. Le laboratoire est situé à environ 30 kilomètres du centre-ville de Wuhan. Les virus ne peuvent pas s'échapper d'un tel laboratoire de haute sécurité.	
2.12	Un chercheur de Harvard aurait fabriqué et vendu le coronavirus à la Chine. **Faussetes/tvanouvelles.ca**	Selon l'agence Reuters, plus de 79 000 publications ont été partagées sur les réseaux sociaux prétendant que le professeur de Harvard Charles Lieber avait été arrêté après avoir « vendu » le coronavirus aux Chinois. Lieber a bel et bien été arrêté en janvier, mais son histoire n'a rien à avoir avec la COVID-19. En fait, l'ancien directeur du département de chimie de la prestigieuse université a été arrêté pour fausses déclarations ; il a omis de déclarer aux autorités américaines qu'il obtenait du financement des autorités chinoises, en partie par l'Université de Wuhan, ville où s'est déclenchée la pandémie.	
2.13	Le brevet EP 1694829 B1 prouve que le coronavirus a été créé en laboratoire **Ici.radio-Canada/désinformation Covid-19**	Oui, ce brevet existe, mais il s'agit en fait d'un vaccin contre le SRAS, une autre maladie causée par un autre virus de la famille des coronavirus.	
2.14	Le virus a été créé par les Américains **doctissimo.fr/sante/epidemie/corona**	L'image illustre bien un brevet américain de 2003 mais ce papier porte sur le coronavirus SARS, qui a sévi entre 2002 et 2003 en Chine, comme l'explique Le Monde. De plus, "breveter" ne signifie pas "créer", mais bien acter le fait que des scientifiques sont parvenus à isoler pour la première fois un nouveau virus en laboratoire. Pour l'heure, la communauté scientifique met tout en œuvre pour expliquer l'origine du coronavirus et stopper l'épidémie qui a déjà fait plus de 2 600 décès dans le monde.	
2.15	le virus est une invention de l'Institut Pasteur **doctissimo.fr/sante/epidemie/corona**	Pour appuyer ses propos, l'internaute s'appuie sur un document qui n'est autre qu'un brevet européen datant de 2004. Ce papier atteste de la découverte d'un précédent coronavirus (le Sars-coV-1 responsable de la	

No.	Rumeur (sources/URL)	Stratégie contre-argumentation (Sources/URL)	GN?
		maladie SRAS) ainsi que de la mise en place d'une stratégie vaccinale. Sur le descriptif du brevet, les chercheurs de l'Institut Pasteur sont qualifiés d'"inventeurs" mais en droit, cela signifie qu'ils ont découvert le virus, mais ne l'ont pas créé.	
2.16	Un prix Nobel de médecine a défendu la thèse de la création humaine du virus **Faussetes/tvanouvelles.ca**	Tasuku Honjo, prix Nobel de médecine en 2018, n'a jamais appuyé cette idée. Le nom du Dr Honjo a tout simplement été accolé à un texte publié sur les réseaux sociaux dans l'espoir de donner du poids scientifique à l'affirmation. La publication a tellement été partagée qu'elle a forcé le chercheur japonais à publier un communiqué de presse à la fin avril.	X
2.17	Les médias rapportent que des serpents, des chauves-souris ou encore des pangolins sont la cause ou le porteur du virus. Cependant le Dr Alan Cantwell, virologue, prouve (…) que la manipulation génétique des coronavirus a lieu dans les laboratoires médicaux et militaires depuis 1987 **Reseauinternational.net**	Si c'était une arme, ce serait plus redoutable. La grippe espagnole n'a pas été une arme mais elle a été redoutable. A cause de toutes les infos parallèles, des prévisions, de la manipulation médiatique, cela ressemble plutôt à un prototype afin de définir quels moyens seront mis en œuvre, quelles sont les méthodes d'analyse pour éradiquer le virus, quelle est le type de population la plus résistante et comment il va muter. Imaginez un peu ce que serait un virus qui porte atteinte à tous les individus au-dessus de la trentaine ? Il resterait des jeunes manipulables et sans cervelle, forts, aptes à construire un monde meilleur! Pas beau cela ?	
2.18	La COVID-19 a été fabriquée à partir du virus du VIH **Faussetes/tvanouvelles.ca**	La thèse a été supportée par un autre prix Nobel de médecine, ce qui lui a valu une attention amplifiée. Toutefois, malgré l'insistance du Dr Luc Montagnier, Nobel de 2008 pour ses travaux sur le VIH, les éléments identiques entre les deux virus ne prouvent aucune manipulation, insistent des scientifiques. En fait, les similarités génétiques entre les deux virus se retrouvent aussi chez une quinzaine d'autres virus, ont démontré des experts, notamment publiés par *Massive Science*. La fausse nouvelle a été à ce point démasquée que même les chercheurs indiens qui avaient au départ publié une ébauche d'étude sur les ressemblances entre les deux virus se sont depuis rétractés.	
2.19	La maladie du COVID-19 est causée par un virus et non une bactérie. **UNRIC**	Le virus à l'origine du COVID-19 appartient à la famille des Coronaviridae, un coronavirus, c'est pourquoi aucun antibiotique ne fonctionne contre la maladie.	
		Origine animale	
2.20	Le virus provient de la soupe de chauve-souris. **doctissimo.fr/sante/epidemie/corona**	De nombreux travaux d'études sont menés pour connaître l'origine du virus. Des chercheurs, dans une étude publiée en juin 2020[3], ont comparé la structure de la protéine Spike du Sars-CoV-2 (qui donne sa forme au coronavirus) avec celle d'un coronavirus de chauve-souris. Ils ont remarqué qu'elles étaient très proches génétiquement, ce qui est venu renforcer l'hypothèse d'une provenance naturelle du virus et d'une origine animale.	X
2.21	Des serpents pourraient avoir transmis le virus chinois aux humains **Lemonde.fr**	Le virus aurait pour origine des serpents ou des chauves-souris qui, consommées en soupe, auraient contaminé une partie de la population chinoise. Dans les deux cas, la prudence est de rigueur car rien ne permet aujourd'hui d'affirmer que l'un de ces animaux soit à l'origine du virus qui sévit en Chine. Les scientifiques poursuivent leurs recherches afin de déterminer le réservoir animal du virus, c'est-à-dire établir quels animaux hébergeraient le virus sans être malades et auraient pu le transmettre à d'autres animaux et aux humains.	
2.22	« Une morsure de chauve-souris dans un laboratoire dont aurait été victime un biologiste chinois serait à l'origine de la transmission du virus de l'animal vers l'homme. » **Francetvinfo.fr**	Cette hypothèse a été avancée dans des tweets relayant une publication de deux chercheurs chinois… Rien ne confirme dans cet article que des recherches en virologie sur les chauves-souris ont toujours lieu dans le Centre de contrôle et de prévention des maladies de Wuhan. Le directeur du département des zoonoses du laboratoire, Zhang Yong-Zhen, dément d'ailleurs la poursuite de ces recherches : "Nos recherches sur les chauves-souris à Wuhan ont été réalisées il y a 7 ans", a-t-il affirmé à Sciences et Avenir.	

No.	Rumeur (sources/URL)	Stratégie contre-argumentation (Sources/URL)	GN?
		Esprit de nuisance	
2.23	« La bière mexicaine Corona serait à l'origine de l'épidémie et transmettrait de particules virales. » **Actu.fr**	Une homonymie malheureuse. Le seul petit « point commun » de la marque avec le virus est en effet la notion de « couronne »… Couronne solaire pour la boisson (« Corona » en espagnol), associée aux pays chauds… Forme de l'agent infectieux quand on l'observe au microscope…	
2.24	La CIA empoisonne le monde **hal.archives-ouvertes.fr**		
2.25	Le coronavirus aurait été mis au point par les juifs... parce que la pandémie profiterait aux banquiers **Crif.org**	Les accusations contre les juifs ne sont pas nouvelles en temps d'épidémie : « La peste noire débute dans les années 1340 aux abords de la mer noire. Très rapidement, elle s'étend en Europe, puis atteint certaines régions en Asie. Elle aurait tué près de 30% à 50% de la population européenne de 1347 à 1352. Mais cette épidémie aura d'autres conséquences. De grands massacres ont suivi la peste noire car elle a surexcité la haine et la furie contre les Juifs. Les Juifs ont été accusés d'empoisonner les puits ou de répandre la maladie. »	
2.26	Le Coronavirus serait une arme biologique **Jeune afrique/top-10-des-fake-news**	Comme à l'apparition du VIH, des théories du complot affirment que le coronavirus serait une arme biologique développée par le gouvernement chinois, l'État américain ou un institut financé par Bill Gates, arme délibérément ou accidentellement lâchée. Ces rumeurs s'entrecroisent avec de présumées opérations géopolitiques secrètes de l'ex-bloc soviétique destinées à affaiblir les démocraties, à grands coups de propagande virale. Les experts soulignent aussi que la plupart des pays ont abandonné les armes biologiques, celles-ci étant inutiles, et aussi qu'il n'y a aucune preuve que le virus a fait l'objet d'une ingénierie génétique.	**X**

3. Augmentation du nombre de cas

No.	Rumeur (sources/URL)	Stratégie contre-argumentation (Sources/URL)	GN?
		Sous-estimation de l'épidémie	
3.1	La Chine a longtemps dissimulé l'éclatement de l'épidémie de coronavirus, entraînant sa propagation à l'échelle mondiale. **Who.int/news-room**	La Chine a informé sans délai le public national et mondial de la survenue de l'épidémie, a pris les mesures de prévention et de contrôle les plus strictes en très peu de temps et a ainsi donné au reste du monde au moins 6 semaines pour se préparer à l'épidémie. La Chine s'est acquittée très tôt de son obligation de signaler les nouveaux types de maladies à l'OMS. Le 31 décembre 2019, la Chine a informé l'OMS des cas de pneumonie de cause inconnue à Wuhan.	X
3.2	La Chine connaissait déjà l'épidémie de coronavirus à la mi-novembre 2019 et a caché l'épidémie pendant 45 jours. **Xinhuanet.com**	Les autorités chinoises ont reçu le 27 décembre 2019 le premier rapport de cas de pneumonie inconnue et ont émis la première annonce épidémiologique le 31 décembre 2019.	
3.3	La Chine est responsable de l'éclatement de la pandémie et doit verser des indemnités au monde entier. **Justsecurity.org**	Le droit international prévoit qu'un pays peut être tenu responsable de certains dommages au cas où il a commis un « délit international » et a violé ses obligations internationales. La Chine s'est acquittée de ses obligations internationales en prenant à temps des mesures efficaces relatives à la pandémie de Covid-19 (voir la chronologie dans la Rumeur 5). Ce n'est que le 30 janvier que l'OMS a qualifié l'épidémie de Covid-19 d'« urgence de santé publique de portée internationale » – un mois après le premier rapport de la Chine. Cela indique qu'il n'y a eu aucun retard de déclaration de la part de la Chine.	
3.4	Taiwan a averti l'OMS le 31 décembre 2019 d'un risque de transmission interhumaine du nouveau coronavirus, mais cela a été ignoré. **News.abidjan.net/fake-news**	Le 31 décembre 2019, lorsque les pneumonies de cause inconnue sont découvertes à Wuhan, les autorités sanitaires de Taiwan ont demandé plus d'informations à la Commission nationale de la Santé et ont reçu une réponse. Le même jour, Taiwan a envoyé un courriel à l'OMS (voir ci-dessous). Cet e-mail ne contenait ni avertissement ni information indiquant qu'il existait un risque de transmission interhumaine.	
3.5	La Chine a dissimulé et embelli son nombre de cas confirmés et de morts. **Sciencemag.org**	La Chine a toujours été transparente concernant le nombre de cas confirmés et de morts, et elle s'est conformée scrupuleusement à ses obligations de déclaration. Jusqu'au 20 avril 2020, 50 333 cas confirmés et 3 869 décès liés au Covid-19 avaient été enregistrés au total dans la ville de Wuhan. Cela correspond à un taux de mortalité de 7,69%, déjà plus élevé que le taux moyen mondial.	X
		Surestimation de l'épidémie	
3.6	Bon, j'apprends d'une part que les hôpitaux du 93 seraient déjà submergés de malades du coronavirus, et d'autre part, que c'est dans le 93 que l'on trouve l'un des plus forts taux de France de récalcitrants au confinement. Comment ne pas faire le lien de cause à effet ? **hal.archives-ouvertes.fr**		
3.7	Les hôpitaux de France sont tous saturés **Cnetfrance.fr/fake-news**	Les hôpitaux français sont en tension et le personnel soignant est plus mobilisé que jamais, c'est indéniable. Toutefois, la rumeur citée ci-dessus est fausse. Les Samu lillois et brestois ont d'ailleurs tenu à la démentir sur Twitter. Certes, ils font face à un afflux majeur de patients, mais ils sont toujours en capacité de les prendre en charge et de les soigner. Il n'y a donc pas lieu de céder à la panique.	
3.8	Les autorités gonflent le nombre de décès **Ici.radio-Canada/désinformation Covid-19**	Non, les autorités ne gonflent pas le nombre de décès**.** En fait, le nombre réel de victimes de la COVID-19 pourrait être beaucoup plus élevé que l'on croit. Plusieurs personnes meurent de la COVID-19 sans avoir pu être testées.	X

No.	Rumeur (sources/URL)	Stratégie contre-argumentation (Sources/URL)	GN?
3.9	Les autorités gonflent le nombre de décès **Ici.radio-Canada/désinformation Covid-19**	En fait, le nombre réel de victimes de la COVID-19 pourrait être beaucoup plus élevé que l'on croit. Plusieurs personnes meurent de la COVID-19 sans avoir pu être testées.	**X**

4. Risques infectieux / populations à risque

No.	Rumeur (sources/URL)	Stratégie contre-argumentation (Sources/URL)	GN?
4.1	Il est dangereux de prendre de l'Ibuprofène **UNRIC**	A l'heure actuelle, sur la base des informations disponibles, il n'y a « aucune preuve scientifique établissant un lien entre l'ibuprofène et l'aggravation du COVID-19 ». L'OMS recommande en revanche et cela est valable pour tous les médicaments, de ne pas recourir à l'automédication mais de demander l'avis d'un médecin	
4.2	Il faut porter un masque lorsque l'on fait du sport **UNRIC**	Il ne faut PAS porter de masque quand on fait du sport, car il peut réduire l'aisance respiratoire. La transpiration peut entraîner une humidification plus rapide du masque, rendant la respiration plus difficile et favorisant la croissance des micro-organismes. Pendant le sport, la principale mesure de prévention consiste à garder une distance d'au moins un mètre avec les autres.	
4.3	L'utilisation prolongée de masques chirurgicaux peut provoquer une intoxication au CO2 ou des carences en oxygène. **UNRIC**	L'utilisation prolongée de masques chirurgicaux peut être inconfortable, mais n'entraîne pas d'intoxication au CO2 ni de manque d'oxygène. Lorsque vous portez un masque, assurez-vous qu'il soit bien ajusté pour vous permettre de respirer normalement. Ne réutilisez pas un masque à usage unique et remplacez-le s'il s'humidifie.	
4.4	Les masques provoquent l'hypoxie cérébrale **Ici.radio-Canada/désinformation Covid-19**	Les masques ne provoquent pas l'hypoxie cérébrale. Les professionnels de la santé portent des masques à longueur de journée sans problème. Les masques artisanaux ne sont pas dangereux pour la santé.	**X**

5. Symptômes

No.	Rumeur (sources/URL)	Stratégie contre-argumentation (Sources/URL)	GN?
5.1	La maladie du coronavirus COVID-19 est la même que la grippe **UNRIC**	La maladie du coronavirus COVID-19 et de la grippe (influenza) sont deux maladies infectieuses causées par des virus différents. Bien qu'il s'agit de deux maladies respiratoires qui se propagent de manière similaire (gouttelettes respiratoires) et qui peuvent présenter des symptômes similaires (fièvre, toux, essoufflement), d'autres caractéristiques sont différentes ; par exemple, contrairement au COVID-19, il existe un vaccin contre la grippe.	X
5.2	Retenir sa respiration pendant 10 secondes permet de savoir si l'on est infecté par le coronavirus **CnetFrance.fr/fake-news**	S'il est vrai que le coronavirus provoque une fibrose pulmonaire, retenir sa respiration n'est pas du tout un « test » approprié pour déterminer si vous avez ce type de lésions. Pour obtenir un diagnostic fiable, vous devez passer divers tests chez votre médecin. Si vous toussez, avez de la fièvre ou du mal à respirer, **contactez le 15** et/ou votre médecin traitant.	X
5.3	Retenir son souffle permet de détecter le coronavirus **Ici.radio-Canada/désinformation Covid-19**	Une publication qui circule en ligne affirme faussement qu'il faudrait retenir son souffle pour vérifier si l'on est infecté par le coronavirus. Ce test est non seulement inutile, il est dangereux.	X
5.4	Le coronavirus infecte la bactérie Prevotella **Ici.radio-Canada/désinformation Covid-19**	Il n'existe aucune preuve que la bactérie Prevotella est responsable des décès liés à la COVID-19.	
5.5	Les scanners thermiques peuvent détecter le virus du COVID-19 **UNRIC**	Les scanners thermiques sont efficaces pour détecter la fièvre, mais ne peuvent pas détecter le virus du COVID-19.	
5.6	Le virus ne provoquerait pas de rhume avec écoulement nasal **hal.archives-ouvertes.fr**		
5.7	La thrombose est l'unique cause de décès des victimes de la COVID-19 **Ici.radio-Canada/désinformation Covid-19**	Une publication virale affirme que la COVID-19 « n'est pas une pneumonie », mais bien une thrombose, soit une maladie sanguine où se forment des caillots qui entravent des vaisseaux sanguins. C'est faux, bien que la thrombose soit une complication possible chez les personnes infectées.	X

6. Transmission

No.	Rumeur (sources/URL)	Stratégie contre-argumentation (Sources/URL)	GN?
6.1	Le coronavirus COVID-19 se transmet par l'air **UNRIC**	Le virus COVID-19 se transmet principalement par les gouttelettes respiratoires (produites par exemple lorsqu'une personne tousse) et par contact avec des personnes malades ou des surfaces contaminées. Ces gouttelettes sont trop lourdes pour être suspendues dans l'air. Elles tombent rapidement sur les sols ou les surfaces. Cependant, la transmission par voie aérienne peut être possible dans des milieux spécifiques dans lesquels des aérosols sont utilisés, comme dans les établissements de santé. L'utilisation de masques médicaux et de respirateurs est prioritaire dans ces circonstances.	X
		Transmission animale	
6.2	La transmission par les moustiques **Jeune afrique/top-10-des-fake-news**	Même s'il est toujours utile de se tenir à distance de l'insecte propagateur du paludisme ou de la dengue, les virus respiratoires ne paraissent pas, à ce stade, transmis par les moustiques, mais par les gouttelettes de salive ou les sécrétions nasales émises par un individu infecté qui tousse ou éternue.	X
6.3	Mon chat ou mon chien peut transmettre le COVID-19 **UNRIC**	A ce jour, il n'existe aucune preuve que les animaux, y compris les animaux de compagnie, aient un rôle dans la diffusion du virus. Une bonne habitude pour ceux qui sont en contact avec les animaux, quels	

No.	Rumeur (sources/URL)	Stratégie contre-argumentation (Sources/URL)	GN?
		qu'ils soient, est de toujours se laver les mains avant et après avoir interagi avec eux.	
6.4	Les mouches peuvent transmettre le COVID-19 **UNRIC**	Rien ne prouve à ce jour que les mouches peuvent propager le virus du coronavirus COVID-19	
		Transmission par les surfaces contaminées	
6.5	La transmission par les colis venus de Chine **Jeune afrique/top-10-des-fake-news**	Même si cela varie en fonction de l'environnement et de la température, les germes pathogènes ne survivent que quelques heures sur les objets – les colis mais aussi les pièces de monnaie ou les cartes de crédit. Les voyages des produits importés de Chine en Afrique durent en principe trop longtemps.	
6.6	Il est dangereux de recevoir des colis qui viennent de l'étranger **Cnetfrance.fr/fake-news**	"On sait que les objets (comme les lettres et les cartons) qui transitent sur de longues distances ne permettent pas au virus de survivre pendant le laps de temps qu'ils mettent à atteindre leur destinataire". Voilà qui a le mérite d'être clair, surtout que c'est le très sérieux Inserm qui le dit. L'institut précise aussi que "le virus se transmet essentiellement de façon aérienne, via les aérosols ou les gouttelettes de salive projetées en toussant ou en éternuant". Il n'y a donc pas de risque d'être contaminé par les colis ou lettres que vous recevez de l'étranger.	**X**
6.7	Le COVID-19 peut se transmettre en touchant des surfaces contaminées par le virus et en se touchant le visage **UNRIC**	Si des gouttelettes respiratoires porteuses du virus se déposent sur vos mains, vous pouvez être contaminé lorsque vous vous touchez le visage. Ces gouttelettes peuvent aussi se déposer sur diverses surfaces. D'où l'importance de se laver souvent et soigneusement les mains.	**X**
6.8	Les chaussures sont un vecteur de transmission du coronavirus **Ici.radio-Canada/désinformation Covid-19**	Des internautes relaient des informations non fondées sur le risque de contagion à la COVID-19 par nos chaussures. Malgré ce qu'indique une publication virale, il y a peu de chances que vos chaussures transportent le virus, à moins que vous ne travailliez dans un lieu propice à la contagion, comme un hôpital.	**X**
		Transmission par les liquides organiques	
6.9	Le COVID-19 se transmet quand on éternue ou qu'on tousse **UNRIC**	La maladie peut se transmettre d'une personne à l'autre par le biais de gouttelettes respiratoires expulsées par le nez ou par la bouche lorsqu'une personne tousse ou éternue. Ces gouttelettes peuvent se retrouver sur des objets ou des surfaces autour de la personne en question. On peut alors contracter le COVID-19 si on touche ces objets ou ces surfaces et si on se touche ensuite les yeux, le nez ou la bouche. Il est également possible de contracter le COVID-19 en inhalant des gouttelettes d'une personne malade qui vient de tousser ou d'éternuer. C'est pourquoi il est important de se tenir à plus d'un mètre d'une personne malade.	**X**
6.10	Le nouveau coronavirus pourrait se projeter jusqu'à 8 mètres d'une personne qui tousse ou éternue ? **Futura-sciences.com**	La transmission du coronavirus dépend de plusieurs facteurs parmi lesquels le nombre de gouttelettes, leur taille et la vitesse à laquelle elles sont expulsées. Ainsi les éternuements peuvent expulser des milliers de grosses gouttelettes à une vitesse relativement élevée. Une toux génère de 10 à 100 fois moins de gouttelettes. Et un échange de paroles produit quelque 50 petites gouttelettes par seconde. Mais ce sont ces petites gouttelettes qui sont les plus susceptibles de voyager sur de grandes distances et donc de transmettre l'infection par inhalation directe. Les grosses gouttelettes, en revanche, se retrouvent plus sur des surfaces, jouant sur la transmission par le toucher. Mais les phénomènes sont tellement complexes qu'il n'existe pas de consensus sur le comportement réel de toutes ces gouttelettes.	
6.11	On peut être infecté par des fluides sexuels **Pourquoidocteur.fr**	Des chercheurs chinois ont trouvé des traces du virus dans le sperme de patients infectés ou en rémission. D'autres études seront nécessaires pour déterminer si le virus est sexuellement transmissible.	

No.	Rumeur (sources/URL)	Stratégie contre-argumentation (Sources/URL)	GN?
		Transmission par AURES voies	
6.12	La viande de marque Olymel est contaminée au coronavirus **Ici.radio-Canada/désinformation Covid-19**	Selon l'Agence canadienne d'inspection des aliments, le coronavirus ne se propage pas sur la nourriture.	
6.13	Un faux avis de rappel de produit émanant de Costco a circulé sur les réseaux sociaux, prétendant que du papier hygiénique de marque Kirkland avait été contaminé par Covid-19 [sic] en raison de la fabrication de l'article en Chine. **wikipedia.org/desinformation-covid19**	Rien ne prouve que le SARS-CoV-2 peut survivre pendant des périodes prolongées (comme ce qui pourrait se produire pendant le transport) sur des surfaces, et Costco n'a pas émis un tel rappel.	
6.14	Le virus se propage rapidement par les pompes à essence **Ici.radio-Canada/désinformation Covid-19**	Bien que les virus puissent effectivement se propager sur des pompes à essence, il ne s'agit pas nécessairement d'une surface plus contagieuse que d'autres. À la station-service, prenez les mêmes précautions qu'à tout autre endroit.	
6.15	On peut être infecté plusieurs fois par le coronavirus COVID-19 **UNRIC**	L'OMS ne dispose que de peu d'informations à ce jour pour savoir si une personne infectée par le virus développe des anticorps ou une immunité.	**X**

7. Traitement – Désinformation médicale

No.	Rumeur (sources/URL)	Stratégie contre-argumentation (Sources/URL)	GN?
7.1	On peut guérir de la maladie du coronavirus COVID-19 **UNRIC**	La majorité des personnes qui contractent le COVID-19 peuvent guérir et éliminer le virus de leur organisme. Si vous contractez la maladie, assurez-vous de traiter vos symptômes, la majorité des patients guérissent grâce à un traitement de soutien.	X
		Immunité naturelle	
7.2	L'immunité par la jeunesse **Jeune afrique/top-10-des-fake-news**	Il est faux de penser que le virus ne touche que les personnes âgées, même si la fragilité d'un organisme influe sur la capacité de celui-ci à affronter une contamination.	X
7.3	Les Africains sont plus résistants face au virus **Rtbf.be/rumeurs-et-idees-recues**	Si une telle affirmation, selon laquelle les personnes d'origine africaine sont plus résistantes au coronavirus que les autres, était vraie, on s'attendrait à ce qu'elle fasse l'objet d'un grand reportage. Au lieu de cela, elle est rapportée exclusivement dans les messages des médias sociaux viraux et sur les sites indésirables. C'est parce que ce n'est pas vrai. Selon les Centres de contrôle et de prévention des maladies (CDC), toute personne qui entre en contact étroit avec une personne infectée par le coronavirus risque de le contracter. Cela dit, il est vrai que Kem Senou Pavel Daryl, un Camerounais de 21 ans étudiant en Chine, est tombé malade après avoir contracté le coronavirus et a été hospitalisé. Son rétablissement n'est pas dû à la supériorité du système immunitaire des personnes originaires de pays africains, mais, selon les médias, à une série d'antibiotiques et d'autres médicaments, comme l'explique bien l'article de "debunk" de Snopes.	X
7.4	Certains groupes sanguins seraient immunisés ou plus résistants **wikipedia.org/desinformation-covid19**	Ce qui n'a pas été prouvé scientifiquement bien qu'une étude se soit penché sur la question.	X
		Recette naturelle	
7.5	La cure par la température **Jeune afrique/top-10-des-fake-news**	De même que les théories « trumpiennes » sur les températures élevées ne sont pas homologuées par la communauté scientifique – les sèche-mains et les lampes à UV ne pouvant donc prémunir efficacement -, l'OMS contredit l'idée selon laquelle le temps froid et la neige protégeraient du nouveau coronavirus. Inutile de se gaver de crèmes glacées.	X
7.6	Consommer du gingembre bouilli avec un estomac vide **wikipedia.org/desinformation-covid19**	Toutes ces allégations ont été démenties. Par exemple, il n'a jamais été prouvé que le gingembre soigne aucune maladie virale, et la vitamine C n'a pas prouvé son efficacité contre le coronavirus.	X
7.7	Le coronavirus, avant d'arriver aux poumons, reste dans la gorge pendant quatre jours et la personne a mal à la gorge et tousse. Si la personne boit souvent de l'eau et se gargarise avec de l'eau chaude, du sel et du vinaigre, elle éliminera le virus. **AFP-Factuel**	De nombreuses publications partagées sur les réseaux sociaux prétendent que le coronavirus, avant d'atteindre les poumons, reste dans la gorge pendant quatre jours. Le remède pour l'éliminer serait alors de faire des gargarismes d'eau tiède mélangée avec du sel ou du vinaigre. C'est faux: ni la température de l'eau, ni le sel, ni le vinaigre n'ont un quelconque impact sur le coronavirus, selon des experts interrogés par l'AFP et les recommandations de l'OMS et des autorités sanitaires de plusieurs pays.	X
7.8	Le meilleur vaccin pour lutter contre le coronavirus serait la viande de bœuf **AFP-Factuel**	Une publication partagée 3.000 fois en 24 heures sur Facebook, affirme que, selon des travaux de virologues chinois, les consommateurs de viande de bœuf sont immunisés contre le coronavirus. C'est faux, aucun travail scientifique ne prouve cela. Une telle étude épidémiologique prendrait beaucoup plus de temps explique l'Agence de sécurité sanitaire française à l'AFP.	
7.9	La cocaïne est un traitement contre COVID-19 **doctissimo.fr/sante/epidemie/corona**	Contacté par l'AFP, le docteur Amadou Alpha Sall de l'Institut Pasteur de Dakar l'a affirmé : "*Cela m'a tout l'air d'être* ***une rumeur fantaisiste****, je n'ai jamais eu aucune information allant dans ce sens."* La consommation de cocaïne est **dangereuse pour la santé** : elle peut générer des troubles cardiaques et problèmes respiratoires graves ainsi	

No.	Rumeur (sources/URL)	Stratégie contre-argumentation (Sources/URL)	GN?
		que des overdoses pouvant conduire au décès. Elle **ne soigne aucune maladie**.	
		Chloroquine	
7.10	Chloroquine **Jeune afrique/top-10-des-fake-news**	L'effet éventuel de la chloroquine, lui, est à l'étude mais ne convainc guère.	X
7.11	Les Chinois viennent de livrer les résultats d'une nouvelle étude clinique très claire, le traitement du professeur Raoult marche parfaitement mais il doit être administré avant la réa : le gvt français criminel devra répondre devant la Haute cour.	**Liberation.fr/checknews**	
7.12	**hal.archives-ouvertes.fr** Depuis 1949 la chloroquine est sur le marché Français sous le nom de Nivaquine. Pourquoi Buzyn a voulu classer ce médicament en catégorie « substances vénéneuses » par arrêté en janvier 2020 ?	Un arrêté de janvier au sujet de ce possible remède contre le Covid-19 a laissé certains internautes penser que le gouvernement voulait empêcher les Français de se soigner. Il s'agit plutôt du respect d'un principe de précaution dans le cadre d'une procédure antérieure à la pandémie mondiale.	
7.13	**hal.archives-ouvertes.fr** Covid-19 mute dans une deuxième forme plus mortelle, chloroquine interdite par un arrêté en janvier 2020	**Liberation.fr/checknews** Un arrêté de janvier au sujet de ce possible remède contre le Covid-19 a laissé certains internautes penser que le gouvernement voulait empêcher les Français de se soigner. Il s'agit plutôt du respect d'un principe de précaution dans le cadre d'une procédure antérieure à la pandémie mondiale.	
7.14	**hal.archives-ouvertes.fr** Pourquoi la France cache un remède contre le virus testé et peu coûteux ? **Mediapart.fr**	**Liberation.fr/checknews** **Liberation.fr/checknews**	
7.15	Les fournitures médicales importées de Chine sont défectueuses **English.customs.gov.cn**	Selon les statistiques de l'Administration générale des douanes de Chine, du 1er mars au 4 avril 2020, la Chine a exporté 10,2 milliards de yuans RMB de matériel médical (soit 1,3 milliard d'euros), dont 3,86 milliards de masques, 37,52 millions de combinaisons de protection, 2,41 millions de thermomètres infrarouges, 16 000 respirateurs, 2,84 millions de kits de test et 8,41 millions de paires de lunettes de protection. Les produits signalés pour des problèmes de qualité ne représentent qu'une part infime du total.	
		Autres thérapies	
7.16	Les antibiotiques **Jeune afrique/top-10-des-fake-news**	Les antibiotiques agissent contre les bactéries et non les virus. En consommer, comme traitement ou moyen de prévention du coronavirus, reviendrait à endormir dangereusement la vigilance.	X
7.17	De fortes doses de Vitamine C constituent un traitement efficace contre la COVID-19 **Blog.digimind.com/fake-news**	Alors que, bien avant la crise de la Covid, 37 % des français estimaient avoir déjà été confrontés à des fake news dans le domaine de la santé (médicaments, soins, pathologies et nutrition)[10], les messages de désinformation sur les remèdes possibles contre le coronavirus se sont nettement multipliés. Sans allégations scientifiques, de nombreux sites, aux USA, Canada puis en France ont relayé le fait que la prise de grosses doses (parfois en intraveineuses) de vitamines C et D3 constituaient un remède efficace contre le virus. En fait, pour avoir une influence minime sur la santé en générale, la vitamine C doit être prise en très grande doses, beaucoup plus grande que l'apport quotidien recommandé. Mais les études en cours n'ont révélé aucun bénéfice contre la Covid-19.	X
7.18	L'homéopathie peut m'empêcher de tomber malade du coronavirus **hal.archives-ouvertes.fr**		

No.	Rumeur (sources/URL)	Stratégie contre-argumentation (Sources/URL)	GN?
7.19	Pour traiter le Covid-19, les anti-inflammatoires sont recommandés **Ici.radio-canada.ca**	Des microbiologistes-infectiologues appellent à la prudence avant de conclure que les gens ayant contracté la COVID-19 pourraient voir leur état s'aggraver s'ils prennent de l'ibuprofène.	
7.20	C'est bizarre pour une nouvelle maladie c'est écrit sur les flacons de désinfectant et après il dise qu'il n'a pas de remède alors que le flacon date de 2018. **Lavoixdunord.fr**	Ces photos sont des vraies. La subtilité, c'est que l'on a tendance à confondre « coronavirus » et « Covid – 2019 » (d'abord appelé 2019-nCoV), qui n'est en fait qu'une forme de coronavirus, celle qui sévit depuis fin décembre 2019, a commencé dans la région de Wuhan avant de se répandre dans plusieurs pays. Car la famille des « coronavirus » existe depuis bien longtemps et compte « un grand nombre de virus qui peuvent provoquer des maladies très diverses chez l'homme », ainsi que chez l'animal précise ainsi l'Organisation mondiale de la santé. Parmi les familles de virus desquels protègent certains gels hydroalcooliques « virucides », c'est-à-dire qui tuent les virus, on trouve donc en plus de la famille des rotavirus (qui provoque notamment certaines gastro-entérites du nourrisson), la famille des herpès et... celle des coronavirus !	

8. Mesures de Prévention et Protection

No.	Rumeur (sources/URL)	Stratégie contre-argumentation (Sources/URL)	GN?
		Protection naturelle	
8.1	L'on peut se prémunir du Covid-19 en se lavant les mains avec de l'urine d'enfant, en appliquant de l'huile de sésame sur son corps ou en consommant du cannabis. **UNRIC**	Il ne s'agit que de publicités mensongères ou de quêtes de clics.	
8.2	Le fait de mettre de l'huile de sésame empêche le coronavirus COVID-19 de pénétrer dans l'organisme. **UNRIC**	L'huile de sésame ne tue pas le coronavirus COVID-19. Il existe des désinfectants chimiques qui peuvent tuer le virus sur les surfaces, notamment les désinfectants à base d'eau de Javel ou de chlore, de solvants, d'éthanol à 75%, d'acide peracétique et de chloroforme.	
8.3	Les huiles essentielles protègent contre le coronavirus **Francetvinfo.fr/messages-mensongers**	La pharmacienne Anne-Marie Checoury est déjà en rupture de stocks : "on a multiplié par dix les demandes d'huiles essentielles, parce que même des personnes qui n'étaient pas sensibles à l'aromathérapie se sont tournées vers ça." C'est bon pour le commerce, mais est-ce aussi efficace contre le coronavirus ? Pas du tout, selon le Dr Philippe Zerr : "les huiles essentielles ne protègeront pas ni ne guériront le coronavirus. On n'a jamais vu d'efficacité en réalité, avec les études scientifiques, sur les virus quels qu'ils soient. "La meilleure des parades connue à ce jour contre le coronavirus, c'est de tenir ses distances avec les autres, et de se laver régulièrement les mains. Pas besoin d'attendre le message d'un faux ami chercheur pour connaître l'astuce.	
8.4	La consommation démesurée d'ail éloigne les éventuels infectés. **UNRIC**	Si une blague indique que la consommation démesurée d'ail éloigne les éventuels infectés – pour cause d'haleine insupportable -, la plante potagère n'a pas d'effet immunisant sur l'organisme.	X
8.5	Ajouter du piment à vos plats prévient et guérit le virus COVID-19 **UNRIC**	Les piments, même très forts, n'ont aucun effet sur le virus du COVID-19	X
8.6	La méthode de prévention consiste maintenant à garder votre gorge humide. Sinon, le virus envahira votre corps en 10 m **LeParisen.fr**	Selon Olivier Schwartz, directeur de l'unité Virus et immunité de l'Institut Pasteur, cette recommandation est « tout à fait fantaisiste ». « Rester hydraté, en cas de fièvre, est bien sûr important. Mais rien ne dit que cela aurait une quelconque influence sur la transmission du virus »	X
8.7	Respirer la fumée et les gaz des feux d'artifice ou des pétards peut protéger du COVID-19 **UNRIC**	Non seulement cela ne tue pas le COVID-19, mais inhaler la fumée et les gaz d'un feu d'artifice ou d'un pétard est dangereux. La fumée des feux d'artifice et des pétards contient du dioxyde de soufre, un gaz légèrement toxique auquel certaines personnes sont allergiques. Il peut irriter les yeux, le nez, la gorge et les poumons, et peut même provoquer une crise d'asthme.	
8.8	Manger des aliments alcalins vous protégera de la COVID-19 **Ici.radio-Canada/désinformation Covid-19**	La publication affirme entre autres que les pissenlits ont un pH de 22,7, ce qui est une valeur impossible. De plus, on ne peut pas modifier le pH de son corps en mangeant des aliments alcalins	
8.9	Il faut se raser la barbe ! **NouvelObs.com**	Le président de l'Association des Médecins urgentistes de France, Patrick Pelloux, a déconseillé le port de la barbe ou de la moustache dans le contexte de l'épidémie de coronavirus.	
		Solutions salines, alcooliques et chlorées	
8.10	Il existe des désinfectants chimiques qui peuvent tuer le Covid-19 sur les surfaces. **Lavoixdunord.fr**	« Il existe des désinfectants chimiques qui peuvent tuer le Covid-19 sur les surfaces. Il s'agit notamment de désinfectants à base d'eau de Javel ou de chlore, de solvants, d'éthanol à 75 %, d'acide peracétique et de chloroforme », écrit l'Organisation mondiale de la santé. L'utilisation de produits à base de Javel est donc recommandée pour nettoyer des surfaces possiblement infectées par le Covid-19.	X

No.	Rumeur (sources/URL)	Stratégie contre-argumentation (Sources/URL)	GN?
		Les Centres pour le contrôle et la prévention des maladies, qui forment ensemble la principale agence fédérale des Etats-Unis en matière de santé publique, recommande également l'utilisation de l'eau de Javel. Ils évoquent aussi des solutions à base d'alcool, à condition qu'ils contiennent « au moins 70 % d'alcool ». C'est pour cette raison que le vinaigre blanc ne serait pas efficace pour désinfecter une surface contaminée pour le nouveau coronavirus.	
8.11	Les produits de nettoyage et désinfectants couramment utilisés sont efficaces contre le Covid-19 **hal.archives-ouvertes.fr**	Les produits de nettoyage et désinfectants couramment utilisés [dont l'eau de Javel] sont efficaces contre le Covid-19. Mais attention, met en garde l'OMS sur son site : l'eau de Javel et ces autres composés comme le chlore, l'éthanol à 75 %, ou l'acide peracétique « ont peu d'impact sinon aucun sur le virus si vous les mettez sur la peau ou sous votre nez ». Car l'eau de Javel reste un produit potentiellement dangereux et à manier avec précaution, même si on s'en sert pour détruire le coronavirus. **LeParisien.fr**	X
8.12	Se gargariser à l'eau salée ou vinaigrée élimine le virus Codiv-19 **Cnetfrance.fr/fake-news**	Il est primordial bien s'hydrater, que l'on soit malade ou non. Mais, selon l'OMS, rien ne prouve que l'eau potable puisse vous protéger contre le coronavirus. Il en va de même pour les gargarismes à l'eau salée ou au vinaigre. De même, se nettoyer le nez avec un spray nasal ne vous protégera pas non plus.	
8.13	Au Brésil, une vidéo a été largement partagée affirmant que le vinaigre était plus efficace qu'un désinfectant pour les mains contre le coronavirus. **wikipedia.org/desinformation-covid19**	Cela a été réfuté, car « il n'y a aucune preuve que l'acide acétique soit efficace contre le virus » et, même s'il y en avait, « sa concentration dans le vinaigre domestique ordinaire est faible »	X
8.14	Se rincer régulièrement le nez avec une solution saline peut aider à prévenir l'infection. **UNRIC**	Rien ne prouve que le fait de se rincer régulièrement le nez avec une solution saline protège les gens contre l'infection par le nouveau coronavirus. Il existe quelques éléments probants indiquant que cette pratique peut aider les gens à se remettre plus rapidement d'un rhume ordinaire. Cependant, il n'a pas été démontré que le fait de se rincer régulièrement le nez permettait de prévenir les infections respiratoires. Une consommation fréquente ou excessive d'alcool non seulement ne protège pas contre les virus mais peut augmenter les risques pour votre santé	
8.15	Boire de l'alcool protège contre le coronavirus COVID-19 **UNRIC**		
8.16	Je peux me protéger en pulvérisant de l'alcool ou du chlore sur mon corps **UNRIC**	Vaporiser de l'alcool ou du chlore sur tout le corps ne tuera pas les virus qui ont déjà pénétré dans votre corps. La pulvérisation de ces substances peut être nocive pour les vêtements ou les muqueuses, comme les yeux ou la bouche. Sachez que l'alcool et le chlore peuvent tous deux être utiles pour désinfecter les surfaces, mais ils doivent être utilisés en suivant les recommandations appropriées.	
8.17	Laver ses fruits et légumes à la javel permet d'éliminer le virus **Cnetfrance.fr/fake-news**	La javel est un produit hautement Toxique et il ne faut jamais qu'il rentre en contact avec vos aliments. Pensez plutôt à respecter les précautions sanitaires en vigueur. Ne vous touchez pas le visage, les yeux ou la bouche, faîtes vos achats avec vos propres sacs, rincez vos fruits et légumes à l'eau claire... Vous pouvez également jeter les différents emballages en rentrant.	X
8.18	Les gels hydroalcooliques s'enflamment à la chaleur **Ici.radio-Canada/désinformation Covid-19**	Malgré ce que prétendent des publications virales, il est impossible qu'un flacon de gel hydroalcoolique laissé au soleil prenne subitement feu.	X
8.19	Les désinfectants, type javel, ne doivent pas être pulvérisés ou introduits dans le corps. **UNRIC**	Ne vaporisez pas sur vous des désinfectants, comme de l'eau de Javel. Ces produits ne doivent surtout pas être ingérés ou inoculés. Ces substances peuvent être toxiques si elles sont ingérées et provoquer des irritations et des lésions de la peau et des yeux. L'eau de javel et les désinfectants doivent être utilisés avec précaution pour désinfecter	

No.	Rumeur (sources/URL)	Stratégie contre-argumentation (Sources/URL)	GN?
		uniquement les surfaces. N'oubliez pas de les garder hors de portée des enfants.	
8.20	La consommation de méthanol, d'éthanol ou d'eau de Javel peut protéger contre le virus du COVID-19. **UNRIC**	Le méthanol, l'éthanol et l'eau de Javel sont des poisons. Leur consommation peut être mortelle. S'ils sont parfois utilisés comme produits de nettoyage pour tuer le virus sur les surfaces, il ne faut jamais les boire. Ils ne tueront pas le virus dans votre corps et ils endommageront vos organes internes.	
		Température	
8.21	S'exposer au soleil ou à des températures supérieures à 25°C empêche de contracter la maladie du COVID-19 **UNRIC**	Vous pouvez contracter le COVID-19 sous n'importe quel climat, même par temps chaud ou ensoleillé	X
8.22	Prendre un bain chaud protège contre le nouveau coronavirus **UNRIC**	La température du corps reste normale, entre 36,5°C et 37°C, quelle que soit celle de votre bain ou de votre douche. Par ailleurs, il peut être dangereux de prendre un bain très chaud à cause du risque de brûlure.	X
8.23	Il faut consommer des boissons chaudes et ne pas manger de glaces. **UNRIC**	Ce que vous ingérez n'a aucun impact sur la température de votre corps. Ni le chaud ni le froid n'ont d'impact sur le virus qui se loge dans les poumons.	X
8.24	Le virus ne résiste pas à la chaleur et il meurt s'il est exposé à des températures de 26-27 °C. Il est donc très important de consommer durant la journée toutes les boissons chaudes possibles comme le thé, tisane, bouillon, soupes ou simplement de l'eau chaude. Le liquide chaud neutralise le virus et il n'est pas difficile de les absorber **hal.archives-ouvertes.fr**	Non, boire des boissons chaudes ne « neutralise » pas le coronavirus. Plusieurs conseils mis en avant dans ce message sont en réalité infondés. Rien ne permet d'affirmer qu'une température de 26 ou 27 degrés suffirait à « tuer » le virus. En laboratoire, les spécialistes qui l'étudient stérilisent leur matériel à 65 degrés pendant plusieurs minutes — ce qu'on ne vous conseille pas spécialement de tenter de reproduire dans votre gorge. Le directeur exécutif de l'Organisation mondiale de la santé (OMS), Michael Ryan, ne dit pas autre chose : « Nous ne savons pas aujourd'hui quels seront l'activité et le comportement de ce virus dans différentes conditions climatiques », a-t-il déclaré samedi 7 mars. **Lemonde.fr**	X
8.25	Surtout éviter de boire de l'eau glacée ou de sucer des glaces ou glaçons ou la neige pour ceux qui sont à la montagne, en particulier les enfants. **hal.archives-ouvertes.fr**		X
8.26	Il faut passer ses objets au micro-onde pour les désinfecter **doctissimo.fr/sante/epidemie/corona**	Concernant **les objets**, attention en revanche à ne pas les passer au micro-onde pour les désinfecter ! Cela peut s'avérer dangereux car certaines matières ne sont pas compatibles et risquent de fondre, de prendre feu voire même d'exploser. Pour désinfecter les objets, mieux vaut se contenter des recommandations d'hygiènes comme par exemple laver son linge à 60° ou jeter les cartons d'emballage en revenant des courses et bien se laver les mains après.	
8.27	Il faut mettre ses courses au congélateur pour les décontaminer ! **Ouest-France.fr**	La congélation est vraiment déconseillée. Elle ne tue pas. Certains virus ont même été conservés des centaines de milliers d'années avec ce procédé… Concernant, les aliments et la transmission du Covid-19, il est utile de préciser que contrairement aux bactéries, la nourriture n'est pas un terrain propice à la multiplication du virus. Les aliments peuvent toutefois être contaminés par les gens qui les manipulent.	
8.28	Les sèche-mains à air chaud sont efficaces pour tuer le COVID 19 **UNRIC**	Les sèche-mains ne sont pas efficaces pour tuer le nouveau coronavirus si vous ne vous êtes pas lavé les mains. Pour vous protéger contre le nouveau coronavirus, vous devez vous nettoyer fréquemment les mains avec un produit hydro-alcoolique ou à l'eau et au savon. Une fois que vos mains sont propres, vous devez les sécher soigneusement à l'aide de serviettes en papier ou d'un séchoir à air chaud.	

No.	Rumeur (sources/URL)	Stratégie contre-argumentation (Sources/URL)	GN?
		Masques de protection individuelle	
8.29	La meilleure protection contre le COVID-19 est de porter des gants en latex **UNRIC**	Se laver régulièrement les mains offre une meilleure protection contre le virus du COVID-19 que le port de gants en latex. Vous pouvez contracter le virus si vos gants entrent en contact avec le virus et que vous vous touchez le visage ensuite	X
8.30	Il faut porter un masque lorsque l'on fait du sport **UNRIC**	Il ne faut PAS porter de masque quand on fait du sport, car il peut réduire l'aisance respiratoire. La transpiration peut entraîner une humidification plus rapide du masque, rendant la respiration plus difficile et favorisant la croissance des micro-organismes. Pendant le sport, la principale mesure de prévention consiste à garder une distance d'au moins un mètre avec les autres.	
8.31	L'utilisation d'un masque facial vous protégera contre le coronavirus. **hal.archives-ouvertes.fr**	Il existe deux grands types de masques médicaux : les masques antiprojections ou chirurgicaux (qui évitent la contamination des autres) et les masques de protection respiratoire individuelle (qui protègent le porteur). Avec un masque buccal, vous couvrez votre nez et votre bouche. Lorsque vous éternuez, toussez ou parlez, des gouttelettes sont diffusées. Le masque les retient : vous évitez donc de contaminer une autre personne. Le port du masque est donc surtout utile pour protéger les autres. **Lemonde.fr** ; **Info-coronavirus.be**	X
8.32	On peut réutiliser les masques médicaux **UNRIC**	Les masques faciaux, y compris les masques médicaux plats ou les masques N95, ne doivent pas être réutilisés. Si vous avez été en contact étroit avec une personne infectée par le nouveau coronavirus ou qui présente une autre infection respiratoire, le devant de votre masque doit être considéré comme contaminé. Vous devez enlever le masque sans toucher sa partie avant et le jeter de manière appropriée. Après avoir enlevé votre masque, vous devez vous nettoyer les mains avec un produit hydro-alcoolique ou à l'eau et au savon.	
		Distance physique et confinement	
8.33	Éviter tout contact avec d'autres personnes est un bon moyen d'éviter d'attraper le coronavirus COVID-19. **UNRIC**	Le confinement et le maintien d'une distance d'au moins un mètre lorsque l'on doit sortir est une bonne méthode pour éviter de contracter et de propager le virus. N'oubliez pas que même une personne qui a l'air en bonne santé et n'a pas de symptôme peut avoir été contaminée et peut transmettre le COVID-19.	
8.34	Il n'est pas nécessaire de se tenir à 10 mètres des coureurs **Ici.radio-Canada/désinformation Covid-19**	Cette étude sur le risque de contamination posé par les marcheurs, les coureurs et les cyclistes comporte plusieurs limites. Cette simulation ne tient pas compte du risque d'infection. Il est préférable de ne pas se tenir directement derrière un coureur ou un cycliste, mais autrement, deux mètres de distance suffisent.	
8.35	Aide de 5 000 euros pour les Français qui décident de s'enfermer chez eux jusqu'à la fin de l'épidémie, ou encore le versement de 100 euros par jour pour les confinés volontaires **Lemonde.fr**	Des messages invitant les Français à cliquer sur un lien pour bénéficier d'une « aide de 5 000 euros pour les Français qui décident de s'enfermer chez eux » jusqu'à la fin de l'épidémie, ou encore le versement de 100 euros par jour pour les confinés volontaires, circulent également dans les messageries type WhatsApp ou Telegram. Aucune mesure de ce type n'a été mise en place, et il est très fortement déconseillé de cliquer sur ces liens, qui peuvent servir de point d'entrée pour une tentative de piratage. Avec ou sans pandémie, les messages vous promettant de l'argent pour ne pas travailler sont toujours douteux.	X

9. Vaccins et vaccination

No.	Rumeur (sources/URL)	Stratégie contre-argumentation (Sources/URL)	GN?
9.1	Certains vaccins protègent contre le nouveau coronavirus **UNRIC**	Les vaccins contre la pneumonie tels que le vaccin contre les infections à pneumocoque ou la grippe ne confèrent pas de protection contre le nouveau coronavirus. Le virus COVID 19 est différent et nécessite un vaccin qui lui est propre. Les chercheurs travaillent à la mise au point d'un vaccin contre le nouveau coronavirus et l'OMS soutient leurs travaux. La vaccination contre les maladies respiratoires reste fortement recommandée pour protéger votre santé en général.	
9.2	Le vaccin contre la grippe protège d'une contamination au Covid-19 **hal.archives-ouvertes.fr**	"Peut-on attraper le coronavirus si on est vacciné contre la grippe ?". La réponse est « OUI ». Le vaccin antigrippal protège de la grippe uniquement. Le coronavirus n'est pas une grippe, donc être vacciné, n'empêche pas d'être touché par le coronavirus. **Sud-ouest.fr**	
9.3	Le coronavirus est un virus breveté américain qui arrive à expiration le 23 janvier 2020. Donc quoi de mieux que de lancer une épidémie pour vendre leurs vaccins avant expiration. C'est une épuration pour gaver des actionnaires **20minutes.fr**	Si le brevet mis en avant existe bel et bien, il est consacré au SRAS (Syndrome respiratoire aigu sévère), une autre souche du coronavirus, qui avait provoqué plus de 700 décès entre 2002 et 2003 après son apparition en Chine. Le brevet « fournit les techniques et les compositions utiles afin de détecter la présence […] du SARS-CoV dans un échantillon et/ou pour diagnostiquer une infection au SARS-CoV chez un sujet »	
9.4	On laisse rentrer cette saloperie pour qu'il y ait le plus de personnes contaminées et l'institut Pasteur va sortir un vaccin. Et qui va l'acheter ? Ceux qui auront de la thune. **hal.archives-ouvertes.fr**	Le brevet, qui a fait l'objet d'une déclaration d'invention en 2004, concernait un candidat-vaccin développé par les chercheurs français pour soigner l'épidémie de syndrome respiratoire aigu sévère (SRAS en français et SARS en anglais), provoquée par le virus SARS-CoV, qui a fait 8 096 cas et 774 morts dans 28 pays entre novembre 2002 et juillet 2003, selon l'OMS. **leParisien**	
9.5	Vaccin trouvé par la France, Covid-19 **hal.archives-ouvertes.fr**	[Mise à jour le jeudi 27 août à 16h23] L'épidémie de coronavirus est en plein rebond en France et dans de nombreux pays du monde. Plusieurs pays sont en train de mettre au point un vaccin capable de prévenir l'infection au Covid-19. Pour le moment, ils sont tous en phase de test et aucun n'est disponible sur le marché. Le gouvernement français a constitué un Comité vaccin dont le but est de conseiller la France sur les différents projets en cours. **Journaldesfemmes.fr**	
9.6	Bill Gates a refusé de faire vacciner ses propres enfants et a breveté de puce sous-cutanée servant à miner de la cryptomonnaie **Ici.radio-Canada/désinformation Covid-19**	Bill Gates n'a pas refusé de faire vacciner ses propres enfants et n'a pas breveté de puce sous-cutanée servant à miner de la cryptomonnaie**.** Bill Gates tient un flacon de vaccin lors d'une conférence de presse. La fausse rumeur au sujet de ses enfants circule depuis 2018, et le brevet en question ne fait jamais mention d'une puce.	
9.7	Bill Gates veut implanter des micropuces à travers un vaccin pour dépeupler la planète **Ici.radio-Canada/désinformation Covid-19**	Bill Gates ne veut pas implanter de micropuces à travers un vaccin ni dépeupler la planète. Bill Gates s'est principalement concentré sur la philanthropie à travers la fondation Bill et Melinda Gates, dont la mission est d'améliorer les soins de santé et de réduire l'extrême pauvreté, après son départ de Microsoft en 2008.	**X**
9.8	Il existe déjà un vaccin contre le Coronavirus **Cnetfrance.fr/fake-news**	Certains sites complotistes n'hésitent pas à l'insinuer ouvertement, un vaccin contre le Covid-19 serait d'ores et déjà prêt. Les laboratoires pharmaceutiques attendraient seulement que l'épidémie s'aggrave pour acculer les pouvoir publics et faire grimper son prix. C'est évidemment faux, il n'existe pas encore de vaccin pour se protéger du Coronavirus. En France comme ailleurs, les meilleurs scientifiques sont mobilisés pour tenter de trouver le remède au SARS-CoV2, mais aucune solution viable n'a pour l'instant été mise au point.	**X**
9.9	Le futur vaccin sera nécessairement dangereux	Les partisans anti-vaccination ne sont pas nécessairement nouveaux dans le paysage de la *fake news* en ligne, mais la COVID-19 et le	

	Tvanouvelles.ca/faussetes	développement d'un nouveau vaccin leur ont évidemment donné bien des munitions pour se faire entendre. Alors qu'ils sont présents entre autres en ligne et dans les manifestations pour le déconfinement, leur opinion fait souvent bien plus de bruit que celle de la communauté scientifique qui défend le vaccin, ce qui représente un risque réel.
9.10	Justin Trudeau a voulu rendre la vaccination obligatoire au Canada **Tvanouvelles.ca/faussetes**	Aucun projet de loi en ce sens n'a été à l'étude au pays. Et jamais Justin Trudeau n'a proposé une telle mesure, soulignant seulement que la vie telle qu'on la connaissait ne reprendrait pas « avant que l'on ait un vaccin ». Le site web qui hébergeait la pétition, Avaaz, a depuis fermé le registre de signatures, « car il présentait des informations fausses ou trompeuses ».
9.11	La première personne vaccinée durant des essais cliniques pour un vaccin COVID-19 en est morte **Tvanouvelles.ca/faussetes**	La Dre Elisa Granato, une microbiologiste anglaise, faisait partie des premiers volontaires à participer à un essai clinique pour le développement d'un vaccin contre la COVID-19. Rapidement, des complotistes l'ont déclarée morte et la fausse nouvelle s'est répandue comme une traînée de poudre sur les réseaux sociaux. La principale intéressée a même dû donner des entrevues, notamment à la BBC, pour prouver qu'elle avait bel et bien survécu à l'expérience. Son nom de compte Twitter est désormais « Dr Elisa Granato – 100 % alive (100 % en vie) ».
9.12	Le vaccin prêt et que des laboratoires spéculent sur la létalité de l'épidémie pour en augmenter le prix **hal.archives-ouvertes.fr**	
9.13	Dans le reste du monde (où il y avait environ 3 000 cas confirmés le 28 février 2020), la pandémie de COVID-19 se poursuit, de pair avec la propagande en faveur d'un programme de vaccination mondial **hal.archives-ouvertes.fr**	
9.14	le président français Emmanuel Macron, l'OMS ou le secrétaire général de l'ONU António Guterres, chercheraient à tester le vaccin en Afrique. Il s'agirait, d'après les publications de « vaccins "empoisonnés" [...], "un piège" des Occidentaux qui chercheraient à inoculer la maladie aux Africains » jusqu'ici plutôt épargnés. **wikipedia.org/desinformation-covid19**	L'agence France-Presse a démenti l'ensemble de ces rumeurs. Cette rumeur a pour origine les propos polémiques de Jean-Paul Mira, chef du département de réanimation de l'hôpital Cochin à Paris, qui proposait de tester un futur vaccin en Afrique

10. Environnement et faune

No.	Rumeur (sources/URL)	Stratégie contre-argumentation (Sources/URL)	GN?
10.1	La Chine rouvre les marchés des animaux sauvages **Npc.gov.cn**	Il n'y a pas de « marchés des animaux sauvages » en Chine. La législation chinoise a interdit le commerce, le transport et la consommation illégaux d'animaux sauvages. Le 24 février 2020, le Comité permanent de l'Assemblée populaire nationale (APN) a adopté une décision d'interdiction du commerce illégal d'espèces sauvages et de leur consommation.	
10.2	Les refuges de la SPA submergés par les abandons d'animaux de compagnie **hal.archives-ouvertes.fr**	Une publication Facebook partagée près de 30.000 fois en moins de 24 heures prétend que les refuges de la SPA "sont submergés par les abandons de chiens et chats à cause du coronavirus". Faux, rétorque son président, qui redoute toutefois une saturation des refuges, fermés au public en raison des mesures de confinement. **AFP-Factuel**	
10.3	La pollution a nettement baissé grâce au confinement **Cnetfrance.fr/fake-news**	Non, la pollution atmosphérique n'a pas (encore) baissé, comme cela a pu être le cas en Chine et en Italie. C'est AirParif, organisme chargé de surveiller la qualité de l'air parisien qui le dit. Pour l'heure, seule une meilleure qualité de l'air a été constatée. Mais cela pourrait tout à fait évoluer. Si le confinement dure, la pollution pourrait évidemment baisser en conséquence.	
10.4	Greta Thunberg, l'icône écologiste, jubile en comptant les morts au prétexte que, depuis quelques jours, la planète respire mieux **hal.archives-ouvertes.fr**		

11. Liée aux systèmes et aux autorités

No.	Rumeur (sources/URL)	Stratégie contre-argumentation (Sources/URL)	GN?
11.1	La Chine a arrêté des médecins qui avaient averti le monde au sujet du virus pour dissimuler la survenue de l'épidémie **Nhc.gov.cn**	Le 30 décembre 2019 en fin d'après-midi, l'ophtalmologiste Li Wenliang a envoyé les images du scanner d'un patient et quelques messages à un groupe WeChat de ses collègues. Il a affirmé qu'il y avait « sept cas confirmés de SRAS », recommandé à ses collègues de se protéger et demandé qu'ils ne diffusent pas ces informations. Néanmoins, ses propos ont rapidement circulé sur les réseaux sociaux sous forme de capture d'écran. La police l'a convoqué le 3 janvier 2020 et lui a demandé de cesser de répandre des rumeurs parce que sa (fausse) déclaration selon laquelle il s'agissait du SRAS pourrait provoquer une panique. Il est ensuite retourné au travail. Mi-janvier, il a été infecté lors du traitement d'un patient, et a été confirmé atteint du Covid-19 par un test PCR le 31 janvier. Le docteur Li est décédé le 7 février malgré des efforts de soins intensifs, et la Commission nationale de la Santé a publiquement exprimé ses condoléances le même jour.	
11.2	La Chine n'aide les autres pays que pour accroître son influence géopolitique **Euro.who.int/response-in-local-context**	La Chine a acquis une expérience utile dans la lutte contre le Covid-19. L'épidémie a été globalement maîtrisée en Chine après deux mois de prévention et de contrôle rigoureux. Selon l'OMS, l'expérience de la Chine peut aider les autres pays touchés à mettre en place des mesures de riposte plus efficaces et à mieux traiter les patients.	
11.3	La Chine manipule l'Organisation mondiale de la Santé (OMS) afin qu'elle ne critique pas la Chine **Who.int/headquarters-leadership**	L'OMS, en tant qu'organisation internationale indépendante composée de 194 États membres des Nations unies, ne peut être manipulée. Parmi les 21 membres de l'équipe dirigeante de l'OMS à Genève, 11 viennent des États-Unis, de l'UE et du Canada, et un seul vient de Chine : le Dr Ren Minghui. Depuis janvier 2016, il est directeur général adjoint de l'OMS en charge du VIH/sida, de la tuberculose, du paludisme et des maladies tropicales négligées.	**X**
11.4	La Chine a utilisé le virus SARS-CoV-2 pour paralyser l'économie occidentale **Abidjan.net/fake-news**	La Chine et le reste du monde sont étroitement liés sur le plan économique. L'économie chinoise ne se porte bien que lorsque l'économie mondiale se porte bien. L'économie chinoise elle-même est gravement affectée par la pandémie. Au premier trimestre, le PIB chinois a reculé de 6,8% par rapport à la même période de l'année précédente. Il s'agit du chiffre le plus bas depuis le début des statistiques trimestrielles en 1992. En fait, la dernière récession économique de la Chine remonte à 1976.	
11.5	La Covid-19 serait une « Plandémic », un plan pour s'enrichir **doctissimo.fr/sante/epidemie/corona**	Une vidéo fait fortement parler d'elle depuis début mai. Titrée "Plandemic", de la contraction de "plan" et "pandémie", elle se présente sous forme de documentaire donnant la parole à Judy Mikovits. L'Américaine affirme être chercheuse en épidémiologie, et explique avoir été mise de côté par la communauté scientifique car elle aurait, selon ses dires, découvert la vérité sur l'épidémie du Covid-19. Une maladie, selon elle, créée pour imposer la vaccination obligatoire, et faire gagner "*des centaines de milliards de dollars"* aux créateurs du futur vaccin, qui ne fonctionnera pas et "*tuera des millions de gens".* Un concentré de *fake news* qui, depuis sa publication le 4 mai sur Facebook, YouTube, Vimeo et d'autres sites, a été tout de même commenté et partagé près de 2,5 millions de fois, raconte le New York Times. La vidéo a rapidement été supprimée des plateformes puisque dans le "documentaire", Judy Mikovits incite les internautes à ne pas respecter les gestes barrières et le port du masque. Selon elle, c'est ce dernier qui provoque la contamination par le Covid-19. Aucune étude ne confirme ses propos (tout comme l'entièreté de son discours).	
11.6	La Chine manipule l'Organisation mondiale de la Santé (OMS) afin qu'elle ne critique pas la Chine. **Who.int/headquarters-leadership**	Parmi les 21 membres de l'équipe dirigeante de l'OMS à Genève, 11 viennent des États-Unis, de l'UE et du Canada, et un seul vient de Chine : le Dr Ren Minghui. Depuis janvier 2016, il est directeur général adjoint de l'OMS en charge du VIH/sida, de la tuberculose, du paludisme et des maladies tropicales négligées.	**X**

No.	Rumeur (sources/URL)	Stratégie contre-argumentation (Sources/URL)	GN?
11.7	La Chine empêche Taiwan d'adhérer à l'OMS, ce qui menace la santé des Taiwanais **Abidjan.net/fake-news**	Conformément au consensus entre la Chine et l'OMS, un point de contact du Règlement sanitaire international (RSI) a été créé dans la région de Taiwan pour permettre aux autorités sanitaires locales d'accéder aux informations sur les urgences sanitaires mondiales publiées par l'OMS. Il n'existe aucun obstacle à la coopération technique entre la région de Taiwan et l'OMS. Du début de l'année 2019 à mars 2020, 24 experts de la région de Taiwan ont participé en 16 groupes aux conférences techniques organisées par l'OMS.	
11.8	La Chine a téléguidé la pandémie pour le bien de son économie **Ici.radio-Canada/désinformation Covid-19**	Contrairement à ce qui circule sur les réseaux sociaux, l'économie chinoise a également souffert de la crise du coronavirus.	
11.9	Le COVID-19 (alias nCoV-2019) représente un pactole valant des milliards de dollars pour les grandes sociétés pharmaceutiques. Mais il contribue aussi à précipiter l'humanité dans un dangereux processus de déstabilisation économique, sociale et géopolitique **hal.archives-ouvertes.fr**		
11.10	Tout porte à croire que le directeur général de l'OMS Tedros servait les intérêts de puissants partenaires corporatifs **hal.archives-ouvertes.fr**		
11.11	Bill Gates est un agent infectieux, missionné par la CIA pour affaiblir la Chine et la faire passer pour un pays d'arriérés **hal.archives-ouvertes.fr**		

12. Fin de la pandémie

No.	Rumeur (sources/URL)	Stratégie contre-argumentation (Sources/URL)	GN?
12.1	La conspiration des laboratoires pharmaceutiques **Jeune afrique/top-10-des-fake-news**	De grandes entreprises ayant fait fortune dans les médicaments dissimuleraient des traitements simples et efficaces contre le coronavirus, pour ne pas compromettre la vente d'un futur vaccin. Sur cette théorie des traitements retardés se greffe la mouvance anti-vaccins	**X**

13. Autre (à spécifier)

No.	Rumeur (sources/URL)	Stratégie contre-argumentation (Sources/URL)	GN?
13.1	Une application de surveillance a été installée à votre insu sur votre téléphone **Ici.radio-Canada/désinformation Covid-19**	Un message viral affirme faussement que le gouvernement a installé en secret sur tous les téléphones une « application COVID » qui lui permet de recueillir des données personnelles. Dans les faits, c'est un outil qui facilite le développement d'applications de traçage de la COVID-19 qui a récemment été ajouté aux téléphones Apple et Android. Et celui-ci est désactivé à moins que l'une desdites applications de traçage – dont aucune n'existe encore au Canada – soit installée sur son téléphone.	
13.2	Les applications de traçage COVID-19 accèdent en secret à vos contacts **Ici.radio-Canada/désinformation Covid-19**	Un message qui circule abondamment sur les réseaux sociaux affirme que les applications de traçage de la COVID-19 ont accès aux listes de contacts téléphoniques et Facebook de leurs utilisateurs, et que ces accès leur permettent de pister les gens dans ces listes sans leur consentement.	**X**

No.	Rumeur (sources/URL)	Stratégie contre-argumentation (Sources/URL)	GN?
		C’est faux, mais il n’en demeure pas moins qu'elles soulèvent d’importantes craintes, tant en ce qui concerne la violation de la vie privée que les risques potentiels de sécurité.	