Fiche d'information campagne digitale pour la promotion de la vaccination COVID-19

Conakry, le 10.03.2023

Table de matière

1. CONTEXTE - JUSTIFICATION 2
   1.1 Pourquoi cette campagne digitale pour la promotion de la vaccination COVID-19? 2
   1.2 Justification de la campagne digitale 3
   1.3 Chronologie Pandémie COVID-19 / Etat de lieu Fevr. 2023 5
   1.4 Quelle est la stratégie de la vaccination COVID-19 en Guinée 6
2. EXPLICATIONS CORONAVIRUS 7
   2.1 Qu'est-ce que le Covid-19 ? 7
   2.2 Comment se manifeste le Covid-19 ? 7
   2.3 Comment prévenir le COVID-19 ? 8
3. VACCINATION COVID-19 8
   3.1 Quels sont les vaccins qui sont utilisé pour la vaccination ? 8
   3.2 Qui doit se faire vacciner contre le Covid-19 ? 8
   3.3 Qui ne doit pas se faire vacciner ? 9
   3.4 Pourquoi se faire vacciner contre le Covid-19 ? 9
   3.5 À quel moment une personne est-elle entièrement vaccinée ? 9
   3.6 Quels sont les effets secondaires les plus courants après l'administration du vaccin COVID-19 ? 9
   3.7 Quelle est la durée de la campagne digitale ? 9
4. Annexe 10
   4.1 Populations cibles et stratégies de vaccination 10
   4.2 Progrès réalisés Vaccination COVID-19 (situation 2/2023) 11
   4.3 Positionnement des partenaires Vaccination COVID-19 12
   4.4 Liste Centres de santé fonctionnel avec vaccins COVID-19 12

1. CONTEXTE - JUSTIFICATION

1.1 Pourquoi cette campagne digitale pour la promotion de la vaccination COVID-19?

La Guinée s'est engagée dans le processus COVAX et dans d'autres initiatives (bilatéral et AVATT), ce qui a permis au pays de mettre en œuvre la vaccination dès le 5 Mars 2021 avec le vaccin SPUTNIK V, puis quelques mois plus tard avec les vaccins Spoutnik V, Sinopharm, SinoVac, Johnson & Johnson, Pfizer, AstraZeneca, Moderna.

Jusqu'à février 2023 au total 8 742 407 doses de vaccins COVID-19 ont été administrés. La couverture vaccinale de la population Guinéen en décembre 2022 était 28 %.

VACCINATION CONTRE LA COVID-19

Tableau IV: quantités de vaccins administrées & couvertures vaccinales, Guinée, 17 Novembre 2022

Numéro de dose	Nombre de doses administrées
1ère dose	5 230 124
2ème dose	2 437448
3ème dose	221 263
Dose unique JJ	853 572
Total	**8 742 407**

MAPI : 4 174
- *Non grave:* ***4 146***
- *Grave:* ***28 cas***

Population de base utilisée pour les estimations de CV est celle de 2022

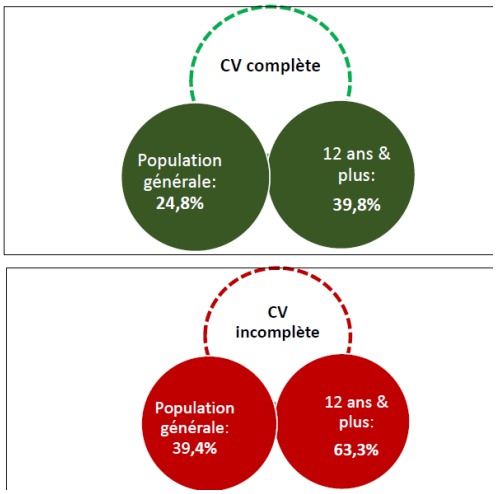

Données de vaccination de routine COVID-19 (01 Sept. au 15 Févr. 2023 (DHIS2)

Régions	Date de démarrage	Doses administrées
Conakry	Sept-22	12 711
Boké	Nov-22	8 883
Kindia	Nov-22	5 441
Mamou	Sept-22	15 316
Labé	Sept-22	12 848
Kankan	Sept-22	15 811
Faranah	Sept-22	30 048
N'Zérékoré	Sept-22	25 639
Guinée		126 697

Au total, **126 697** personnes vaccinées dans les 8 régions (Taux de saisie de DHIS2 est de 60%).

Couverture vaccinales régionales

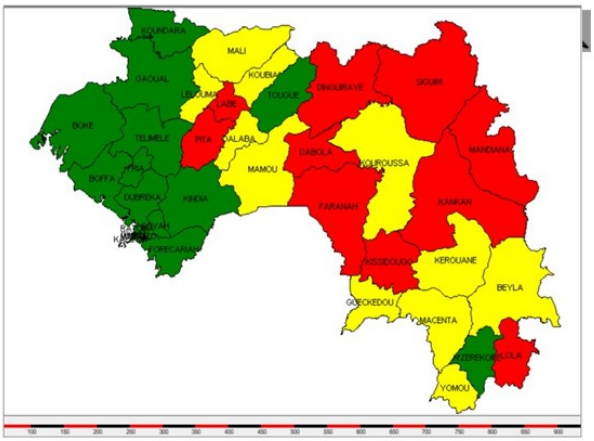

Carte 6: Couverture vaccinale dans les régions, dans la cible des 12 ans & plus, Guinée, 10/02/2023

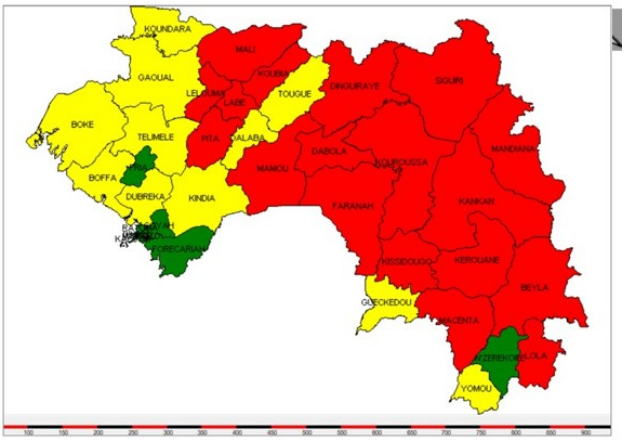

Carte 7: Couverture vaccinale dans les régions, dans la population générale, Guinée, 10/02/2023

8 355 032 (12 > plus ans) personnes sont éligibles à se faire vacciner. La couverture vaccinale actuelle est 28 %. Mais cela n'est pas encore suffisant pour atteindre le niveau de protection nécessaire dans la population générale pour se mettre à l'abri des nouvelles vagues de contaminations et de décès.
Il est impératif de mener des actions en vue de la vaccination d'un plus grand nombre de personnes en particulier celles présentant un risque élevé des formes graves et leur entourage. En effet le risque demeure tant que le pays continue d'enregistrer des cas.

Situation des stocks de vaccin, 06 février 2023

Type de vaccin	Quantité	Délais de péremption
Johnson & Johnson	51 550	8 mois
	297 600	5 mois
Sinopharm	585 390	> 12 mois
Total	934 540	

Le pays recevra 7.000 000 doses de vaccin dans le cadre des différentes initiatives. Ce qui constituera une opportunité de vacciner le plus grand nombre de personne dans la population guinéenne.

1.2 Justification de la campagne digitale

Non atteinte de l'objectif de couverture vaccinale de 70% de la population

La couverture vaccinale de la population est à date estimée à 28 %. Toutefois, pour atteindre l'objectif de couverture vaccinale de 70% de la population générale en 2022, le pays a révisé son « Plan National de Deploiement de la Vaccination contre la COVID-19 (PNDV) ».
Il est nécessaire actuellement d'accroitre les actions de visibilité pour faciliter l'utilisation des 934 540 doses de vaccins disponibles en Guinée (voire aussi les 7.000 000 doses prévus). Cette campagne digitale touchera le plus grand nombre de personnes et permettra d'accroître la demande de la vaccination contre la COVID-19 pour améliorer la couverture et permettre l'immunité collective de la population.

Objectif Général :
Promouvoir la vaccination contre la COVID-19 sur les réseaux sociaux et les médias en ligne

Objectifs Spécifiques :

- Amplifier la diffusion des messages sur la vaccination afin de susciter la demande de la vaccination contre la COVID-19 auprès des populations cibles ;
- Créer une communauté d'internautes abordant de façon positive le sujet de la vaccination contre la COVID-19 et contribuer à répondre aux questions, aux commentaires et aux préoccupations jugés pertinents par les communautés sur les réseaux sociaux ;
- Référer aux contenues sur les MPE en particulier la vaccination contre le COVID-19 sur le Portail Guinéen d'Information santé et l'application Kouyé
- Appuyer la collecte des voix des communautés et des personnes influentes qui promeuvent la vaccination contre la COVID-19
- Appuyer la production de capsules vidéo, visuels et autres contenus destinés à réfuter les rumeurs et les fausses informations sur la vaccination contre la COVID-19

Portail Guinéen d'Information santé (PGIS) : Informations sur le secteur sante (système santé et Grand publique) : *https://portail.sante.gov.gn/*

Application Santé sexuelle et reproductive Kouyé : https://kouyé.com/

Télécharger l'application sur google playstore:
https://play.google.com/store/apps/details?id=com.kouye.appli

Application Maladies à potentiel Epidémiques (MPE) Epi Guinée :
https://play.google.com/store/apps/details?id=com.epiguinee.gn&hl=en&gl=US

Analyse SWOT succincte de la vaccination en Guinée

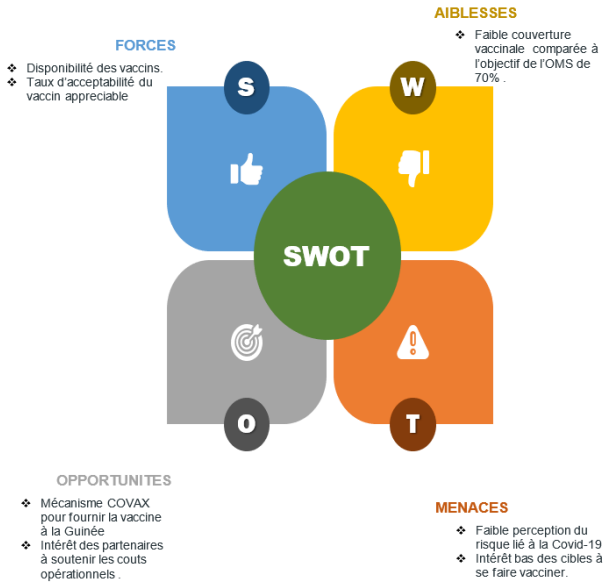

La campagne digitale adressera aussi les préoccupations d'une tranche de la population guinéenne qui est hésitante de se faire vacciner pour de diverses raisons catégorisées en six obstacles. Certaines personnes :

1. S'inquiètent de la sécurité et des effets secondaires des vaccins contre le COVID-19.
2. Doutent du bon fonctionnement des vaccins et de l'efficacité des vaccins contre le COVID-19 en particulier.
3. Sont touchées par les normes sociales et ne prévoient pas de se faire vacciner parce qu'elles pensent que d'autres ne le feront pas.
4. Ont du scepticisme et de la méfiance à l'égard des vaccins ou des personnes qui les promeuvent.
5. Ignorent les (nombreuses) conséquences positives (avantages) de se faire vacciner contre le COVID-19.
6. Ne reçoivent pas de vaccin parce qu'elles pensent qu'il y a un faible risque de contracter le COVID-19 ou pensent que le COVID-19 n'est pas grave / sévère (faible sensibilité et gravité perçues).

⇨ Déconstruction des fausses informations sur la vaccination COVID-19 / Gestion de l'infodemie

Partenaires impliqués dans la campagne
Ministère de la Santé et de l'Hygiène Publique (MSHP), Agence Nationale de Sécurité Sanitaire (ANSS), Programme Elargie de Vaccination (PEV), Organisation Mondiale de la Santé (OMS), Breakthrough Action (BA), Coopération Allemande/GIZ
Mise en ouevre : CISTRA

1.3 Chronologie Pandémie COVID-19 / Etat de lieu Fevr. 2023

Le 11 mars 2020, l'épidémie de COVID-19 est déclarée pandémie par l'OMS. Le 12 mars 2020, la Guinée a enregistré le premier cas de malade infecté au nouveau virus. Il existe plusieurs souches du virus corona qui ont été identifiées depuis plus d'une décennie. Mais celle qui a causé la pandémie de 2020 était jusque-là méconnue du monde scientifique

Chronologie de l'action de l'OMS face à la COVID-19 : *https://www.who.int/fr/news/item/29-06-2020-covidtimeline*

Pandémie de Covid-19 en Guinée (De Wikipedia, l'encyclopédie libre) : *https://www.wikiwand.com/fr/Pand%C3%A9mie_de_Covid-19_en_Guin%C3%A9e*

Pandémie de Covid-19 : *https://www.wikiwand.com/fr/Pand%C3%A9mie_de_Covid-19*

La totalité des cas de COVID-19 enregistré en Guinée justqu'a fevrier 2023 sont 38 280 cas – au mois de février (S06) : 8, Total decès Hospitalier : 467, Communautaire : 339.

Résumé de la situation de la COVID-19 en Guinée S06, 2023

CUMUL DES CAS CONFIRMÉS	NOMBRE DE TEST	CAS CONFIRMES	SORTIS GUERIS	HOSPITALISES	DCD	
					Hospitalier	Communautaire
S06	673	08 (1,2%)	02	01*	00	00
Cumule depuis début 12 mars 2020	762 127	38 280 (5,0%)	37 314* (97,5%)	37 789*	467 (1,2%)	339
					806 (2,1%)	

Commentaire : Diminution du nombre de tests : **731 à** la **S05 contre 673** à la S**06,** soit **-08%**

Source : *Première réunion des PTFs santé, 17.02.2023, Agence Nationale de Sécurité Sanitaire (ANSS)*

Dashboards ou est documenté la dernière situation de la Pandémie COVID-19 dans le monde (chiffres, graphiques)

WHO Coronavirus (COVID-19) Dashboard : *https://covid19.who.int/*

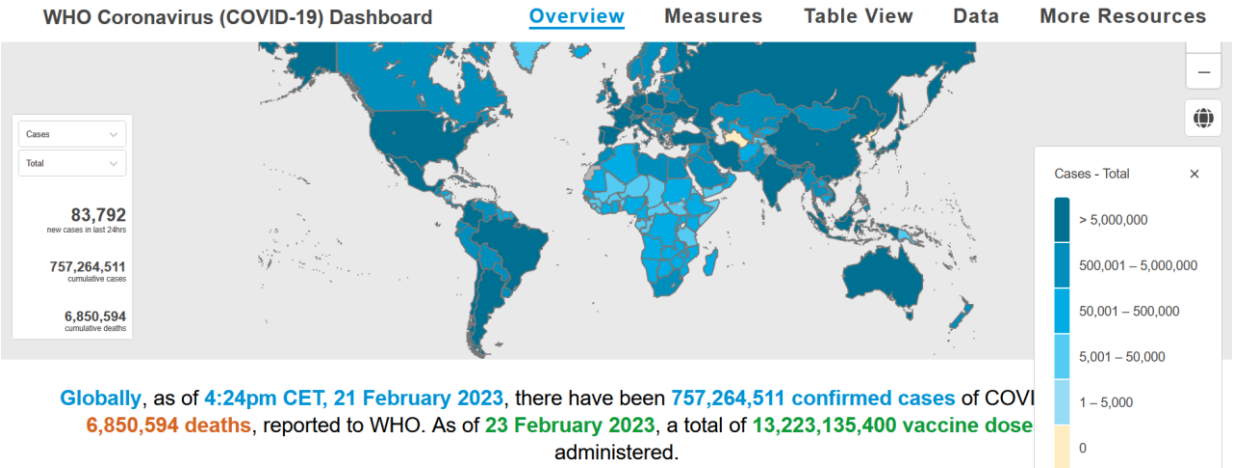

COVID-19 Dashboard by the Center for Systems Science and Engineering (CSSE) at Johns Hopkins University (JHU): *https://coronavirus.jhu.edu/map.html*

1.4 Quelle est la stratégie de la vaccination COVID-19 en Guinée

Le Ministère de la Santé et de l'Hygiène Publique (MSHP) a décidé de la routinisation de la vaccination contre la COVID-19 en l'intégrant dans la vaccination systématique du pays.

- Des activités de vaccination systématique, intégrant les plateformes du PEV de routine. Pour assurer la continuité de la vaccination et son intégration progressive dans le PEV de routine.
- Des rappels de vaccination ou intensification de la vaccination
    - Campagnes d'accélération de la vaccination chez 18 ans et plus et chez les 12 à 17 ans
    - Activités d'intensification de la vaccination

- Activités de continuité de la vaccination à travers les équipes fixes des vaccinodromes
- Projet CiVie de vaccination des personnes vivant vec des comorbidités

Plan National de Déploiement de la Vaccination contre la COVID-19 (PNDV), MS, 3/2022
https://portail.sante.gov.gn/document/plan-national-de-deploiement-de-la-vaccination-contre-la-covid-19-ms-3-2022-2/

2. EXPLICATIONS CORONAVIRUS

2.1 Qu'est-ce que le Covid-19 ?

C'est une maladie respiratoire extrêmement contagieuse causée par un virus appelé nouveau coronavirus (SARS CoV-2). Les coronavirus font partie d'une vaste famille de virus généralement bénins dont certains peuvent infecter l'homme et l'animal. Ils peuvent entrainer des infections respiratoires allant du simple rhume au syndrome respiratoire aigüe sévère (SRAS).
Ce virus se transmet de manière directe d'une personne contaminée à une autre saine à travers la toux, les éternuements ou lors des conversations rapprochées.

La transmission se fait aussi de manière aérienne à travers les gouttelettes contaminées surtout dans des grands regroupements et où peu d'air circule.

La période d'incubation est le temps qui s'écoule entre l'infection et l'apparition des symptômes. Pour la COVID19 cette période varie de 1 à 14 jours et le plus souvent les symptômes apparaissent dans les cinq (5) premiers jours.

2.2 Comment se manifeste le Covid-19 ?

Les symptômes du Covid-19 comprennent :

Les plus courants : fièvre, toux sèche, fatigue

Graves : difficultés à respirer, essoufflement, douleurs dans la poitrine

Autres symptômes : perte de conscience, du gout, de l'odorat

Conduite à tenir en cas de manifestation de symptômes
En cas présence de symptômes, il faut se diriger sur un site de prélèvement pour connaitre son statut. Si le test à la COVID-19 est positif, suivre les consignes des professionnels de santé qui sont contenus dans les documents de référence du Ministère de la Santé et de l'Hygiène Publique.

Une sensibilisation de la famille, de l'entourage et des collègues de service doit se faire en tenant compte des mesures barrières sanitaires en vigueur.

Diagnostique et Dépistage
Le dépistage, initié dès le début de la Pandémie de COVID19, a permis de détecter les cas confirmés symptomatiques et asymptomatiques et organiser leur prise en charge dans les différents sites identifiés à cet effet.
Deux (2) types de tests sont utilisés pour le dépistage COVID19 en Guinée :
- Le test de Diagnostic Rapide (TDR) dont les résultats sont transmis dans les 15 à 20 minutes

- La RT-PCR dont les résultats sont transmis dans les 24 à 48 heures qui précèdent le prélèvement.

2.3 Comment prévenir le COVID-19 ?

1. Se faire vacciner

2. Respecter les mesures barrières

EpiGuinée

https://play.google.com/store/apps/details?id=com.epiguinee.gn

3. VACCINATION COVID-19

3.1 Quels sont les vaccins qui sont utilisé pour la vaccination ?

Les vaccins actuellement disponibles sont : Johnson and Johnson, Spoutnik et Sinopharm.
Dans le cadre de l'initiative COVAX et autres vaccins seront disponibles : Astra Zeneca, Pfizer et Moderna (2 doses).

Les vaccins sont gratuitement administrés :

- **Johnson & Johnson** se prend en une dose,
- **Sinopharm et Spoutnik** se prennent en deux doses séparées d'un intervalle d'au moins 21 jours.

3.2 Qui doit se faire vacciner contre le Covid-19 ?

Toute personne âgée 12 ans et plus. Mais il y'a des **Cibles prioritaires**

- Personnel de santé
- Personnes âgées de 50 ans et plus
- Personnes avec maladies chroniques
- Personnes ayant un emploi stratégique (ministères, militaires actifs, policiers, banques, entreprises, …)
- Personnes vivant dans des établissements fermés à risque accru de transmission comme les prisons,
- Personnes vivant dans les zones à fortes mobilité de la population/migrants comme les zones minières
- Candidats aux pèlerinages et voyageurs à l'international
- Les personnes éligibles à la dose de rappel (personnes à risque ayant déjà reçu les doses complètes il y'a plus de 06 mois)
- Les femmes enceintes, uniquement avec le vaccin Pfizer.

3.3 Qui ne doit pas se faire vacciner ?

Les personnes ayant un antécédent d'allergie connue aux vaccins, et les personnes gravement malades.

Les personnes testées positif au Covid-19 doivent-elles être vaccinées ?

Il est recommandé d'attendre 03 mois après la guérison (confirmée par un test PCR Covid-19 négatif avant de se faire vacciner.

3.4 Pourquoi se faire vacciner contre le Covid-19 ?

- Les vaccins anti-COVID-19 confèrent une protection contre la maladie en déclenchant une réponse immunitaire contre le coronavirus.
- L'immunité acquise grâce à la vaccination réduit le risque de développer la maladie et ses conséquences. Cette immunité vous aide à combattre le virus si vous y êtes exposés.
- Se faire vacciner peut également protéger les personnes autour de vous, car si vous êtes protégés contre l'infection et la maladie, vous êtes moins susceptibles d'infecter quelqu'un d'autre.
- C'est particulièrement important pour protéger les personnes les plus à risque de développer une forme sévère de COVID-19, tels que les soignants, les personnes âgées et les personnes atteintes d'autres maladies.
- Les vaccins contre le Covid-19 sont fiables, efficaces, de bonne qualité et protègent contre la maladie et ses formes graves.

3.5 À quel moment une personne est-elle entièrement vaccinée ?

Une pleine protection ne s'obtient qu'après l'administration intégrale de la *série vaccinale*. Pour la majorité des vaccins contre la COVID-19 cette série comprend **deux doses**. La combinaison des doses est essentielle pour bénéficier de tous les avantages de la vaccination. **Seulement la vaccination Johnson & Johnson se prend en une dose.**

Une personne est jugée entièrement vaccinée deux semaines après avoir reçu le dernier vaccin de la série.

Des essais cliniques et des études en contexte réel ont montré à plusieurs reprises que l'effet combiné des deux doses permet une protection plus solide et plus fiable contre le virus à l'origine de la COVID-19 (et les variants préoccupants). Ne sautez pas votre deuxième dose!

3.6 Quels sont les effets secondaires les plus courants après l'administration du vaccin COVID-19 ?

Les effets secondaires à la suite de la vaccination contre le Covid-19 sont mineurs. Il peut s'agir de :

- La fièvre, les maux de tête, la nausée et d'autres effets indésirables mineurs

Tous ces effets sont passagers, peu fréquents et sans gravité la plupart du temps. En cas de réaction grave, se rendre à l'hôpital pour la prise en charge.

3.7 Quelle est la durée de la campagne digitale ?

Du 1 févr. 2023 au 31 Mars 2023 sur tout le territoire de la Guinée

4. Annexe

4.1 Populations cibles et stratégies de vaccination

La priorisation des groupes cible est faite en fonction du risque plus élevé d'être infecté, de transmettre l'infection et de développer les formes graves de la maladie. Cette priorisation tient également compte de l'échelonnement de l'approvisionnement en vaccin, ainsi que des ressources disponibles.

En octobre 2021, la Guinée a décidé d'inclure les enfants de 12 à 17 ans dans la vaccination contre la Covid-19 avec les vaccins ARNm. Ce qui a permis au pays de d'élargir la population cible de la vaccination contre la Covid-19 aux personnes âgées de 12 ans et plus.

Cibles prioritaires et justification des choix

Cibles prioritaires	Justifications du choix des cibles
Personnel de santé	Ce groupe de professionnels représente 4% des cas confirmés de Covid-19, se situe à la première ligne de la lutte contre la pandémie et est le groupe le plus exposé
Personnes âgées de 50 ans et plus	Les données épidémiologiques montrent que ce sont les personnes les plus vulnérables dans le cadre de la lutte contre la COVID-19 en Guinée. Ce groupe affiche la plus grande proportion des cas confirmés sévères et représente 66% des décès
Personnes avec maladies chroniques	Ce sont les personnes à risque de développer les formes sévères à cause de la présence des facteurs aggravants
Personnes ayant un emploi stratégique (ministères, militaires actifs, policiers, banques, entreprises, …)	Ces personnes contribuent par leurs fonctions au maintien de la fonctionnalité de l'état dans le pays, et devraient pouvoir bénéficier d'une protection pour assurer la continuité des services de l'Etat.
Personnes vivant dans des établissements fermés à risque accru de transmission comme les prisons,	Ces personnes sont plus vulnérables, du fait de leurs conditions de vie (lieux fermés, promiscuité, …)
Personnes vivant dans les zones à fortes mobilité de la population/migrants comme les zones minières	Personnes vivant dans des zones économiques prioritaires, ayant une forte densité de population, et des Mouvements de populations. Ces conditions constituent des facteurs de propagation de la maladie.
Candidats aux pèlerinages et voyageurs à l'international	Facteurs de propagation de la maladie.

4.2 Progrès réalisés Vaccination COVID-19 (situation 2/2023)

Gouvernance et Coordination

- Disponibilité de 8 micro plans régionaux et 430 micro plans sous préfectoraux et 38 préfectoraux
- Directives nationales de routinisation et fiches techniques pour son opérationnalisation élaborées et diffusion
- Tenue des réunions de coordination hebdomadaires à tous les niveaux

Suivi, évaluation et apprentissage

- Outils de gestion de la vaccination élaborés et distribués dans tous les centres de santé
- Formation de **16** cadres régionaux, **190** préfectoraux, **46** points focaux communications régionaux et préfectoraux et **860** personnels de santé
- Organisation des missions de supervisions du Niveau central (**46**), de la régions **(36)** et districts sanitaires **(511)**

Logistique et chaine de froid

- 05 congélateurs Ultra Cold Chain installés au niveau central et 348 nouveaux équipements de chaine de froid acquis et installés dans les centres et postes de santé pour accompagner la vaccination contre la Covid-19 et le PEV de routine
- Distribution de plus de 350 000 doses de vaccins contre la Covid-19

Communication et mobilisation social

- Diffusion de messages dans les radios communautaires
- 38 séances de plaidoyer dans les régions sous le leadership des Gouverneurs
- 93 sessions de dialogues communautaire couplées à la vaccination COVID-19 ayant permis de sensibiliser plus de 14 000 personnes

Prestation de services

- Démarrage effectif de la routinisation de la vaccination contre la Covid-19 dans 430 centres de santé (100%)
- Notification de 793 cas de MAPI mineures

4.3 Positionnement des partenaires Vaccination COVID-19

Stratégie	Zones géographiques	partenaires
Vaccination des 12 à 17 ans	Grand Conakry	UNICEF
Intensification	Boké, Kankan, Faranah, Labé, Mamou	GAVI
	Conakry	GAVI-BM
	Kindia, N'Zérékoré	UNICEF
Continuité	Conakry	BM
	Boké, Kankan, Faranah, Labé, Mamou	GAVI
Routinisation	Conakry, Kankan, Faranah, Labé, Mamou	OMS
	N'Zérékoré	UNICEF
	Kindia – Boké (2022)	USAID

4.4 Liste Centres de santé fonctionnel avec vaccins COVID-19

En principe, la routinisation concerne tous les CS. Pour la disponibilité, le vaccin arrive et à un moment il peut y avoir rupture, les CCS sont formés pour faire passer le message en cas de rupture. À mon avis il y a un message aussi dans la digitalisation en cas de rupture. De façon générale il faut considérer que presque tous les CS sont impliqués dans la routinisation, ce n'est plus comme par le passé où il y avait des sites spécifiques pour la vaccination.
Exception : Les hôpitaux (comme dans la région de N'Zérekoré) souvent ne sont pas impliqué dans la vaccination (à vérifier).

Cette liste a été élaborée avec les informations disponibles. Si vous découvrez que des centres listés ne vaccinent pas ou vous avez d'autres remarques à faire – adressez vous à l'adresse e-mail suivant : **PGIS – Portail Guinéen Information Santé :** portailinfosante.gn@gmail.com

Kindia

Sur la base des informations données par les MCM. La région de Kindia dispose à ce jour, 58 CS au lieu de 54. **Vacc et V.Disp :** Vaccination effective et vaccin disponible.

	Région Kindia	Observation
	Coyah	
1	CSR de Kouriah	Ne vaccine pas
2	CSR de Manéah	Ne vaccine pas
3	CSR de Wonkifong centre	Ne vaccine pas
4	CSU de Doumbouya	Ne vaccine pas
5	CSU de Fily 2	Ne vaccine pas
6	CS Sanoyah Km36	Vacc et V.Disp
	Dubréka	
1	CSA de Tanénè	Vacc et V.Disp

	Région Kindia	Observation
2	CSR de Bady	Vacc et V.Disp
3	CSR de Falessadé	Vacc et V.Disp
4	CSR de Khorira	Vacc et V.Disp
5	CSR de Ouassou	Vacc et V.Disp
6	CSR de Tondon	Vacc et V.Disp
7	CSU de Ansoumania Plateau	Vacc et V.Disp
8	CSU de Mafoudia Dubréka	Vacc et V.Disp
9	CS Gbéréiré	Vacc et V.Disp
10	CS Kagbélen Plateau	Vacc et V.Disp
11	CS Kondéya	Vacc et V.Disp
	Forécariah	
1	CSR de Alassoya	Vacc et V.Disp
2	CSR de Benty	Vacc et V.Disp
3	CSR de Bokaria	Vacc et V.Disp
4	CSR de Farmoriah	Vacc et V.Disp
5	CSR de Kaback	Vacc et V.Disp
6	CSA de Maférinyah	Vacc et V.Disp
7	CSR de Moussayah	Vacc et V.Disp
8	CSR de Sikhourou	Vacc et V.Disp
9	CSR Kakossa	Ne vaccine pas
10	CSU de Forécariah	Vacc et V.Disp
11	CS Morybaya	Ne vaccine pas
	Kindia Préfecture	
1	CSR de Bangouyah	Vacc et V.Disp
2	CSR de Damakania	Vacc et V.Disp
3	CSR de Friguiyagbe	Vacc et V.Disp
4	CSR de Madina Oula	Vacc et V.Disp
5	CSR de Mambia	Vacc et V.Disp
6	CSR de Molota	Vacc et V.Disp
7	CSR de Samayah	Vacc et V.Disp
8	CSR de Souguéta	Vacc et V.Disp
9	CSR Kolenté	Vacc et V.Disp
10	CSU Bibane	Vacc et V.Disp
11	CSU de Cacia	Vacc et V.Disp
12	CSU de Kenende	Vacc et V.Disp
13	CSU de Manquepas	Vacc et V.Disp
14	CSU Wondy	Vacc et V.Disp
15	CS Linsan	Vacc et V.Disp
	Télimélé	
1	CSR de Brouwal	Vacc et V.Disp
2	CSR de Daramagnaki	Vacc et V.Disp
3	CSR de Gougoudjè	Vacc et V.Disp
4	CSR de Koba	Vacc et V.Disp
5	CSR de Kollet	Vacc et V.Disp

	Région Kindia	Observation
6	CSR de Konsotami	Vacc et V.Disp
7	CSR de Missira	Vacc et V.Disp
8	CSR de Santou	Vacc et V.Disp
9	CSR de Sarékaly	Vacc et V.Disp
10	CSR de Sinta	Vacc et V.Disp
11	CSR de Sogolon	Vacc et V.Disp
12	CSR de Tarihoye	Vacc et V.Disp
13	CSR de Thionthian	Vacc et V.Disp
14	CSU de Télimélé	Vacc et V.Disp
15	CS Kawéssi	Vacc et V.Disp

Mamou

Les CS dans la région de Mamou tous vaccinent et le vaccin est disponible, seulement à Pita selon le DPS, les CS sont en pré ruptures et il compte se réapprovisionner

	Région Mamou	Observation
	Dalaba	
1	CSR de Bodie	Vacc et V.Disp
2	CSR de Ditinn	Vacc et V.Disp
3	CSR de Kaala	Vacc et V.Disp
4	CSR de Kankalabé	Vacc et V.Disp
5	CSR de Kebaly	Vacc et V.Disp
6	CSR de Koba	Vacc et V.Disp
7	CSR de Mafara	Vacc et V.Disp
8	CSR de Mitty	Vacc et V.Disp
9	CSR de Mombeya	Vacc et V.Disp
10	CSU de Dalaba	Vacc et V.Disp
	Mamou Préfecture	
1	CSR de Boulliwel	Vacc et V.Disp
2	CSR de Dounet	Vacc et V.Disp
3	CSR de Gongoret	Vacc et V.Disp
4	CSR de Kegneko	Vacc et V.Disp
5	CSR de Konkoure	Vacc et V.Disp
6	CSR de Niagara	Vacc et V.Disp
7	CSR de Porédaka	Vacc et V.Disp
8	CSR de Saramoussaya	Vacc et V.Disp
9	CSR de Soyah	Vacc et V.Disp
10	CSR de Teguereya	Vacc et V.Disp
11	CSR de Timbo	Vacc et V.Disp
12	CSR de Tolo	Vacc et V.Disp
13	CSR Ourékaba	Vacc et V.Disp
14	CSU de Hore mamou	Vacc et V.Disp
15	CSU de Loppet	Vacc et V.Disp

	Région Mamou	Observation
16	CSU de Poudrière	Vacc et V.Disp
17	CSU de Sabou	Vacc et V.Disp
18	CSU de Sére	Vacc et V.Disp
	Pita	
1	CSR de Bantignel	Vacc et V.Disp
2	CSR de Brouwal Tappé	Vacc et V.Disp
3	CSR de Doghol Touma	Vacc et V.Disp
4	CSR de Gadha Koubi	Vacc et V.Disp
5	CSR de Gongore	Vacc et V.Disp
6	CSR de Leymiro	Vacc et V.Disp
7	CSR de Maci	Vacc et V.Disp
8	CSR de Ninguelande	Vacc et V.Disp
9	CSR de Sangareah	Vacc et V.Disp
10	CSR de Sintaly	Vacc et V.Disp
11	CSR de Timbi Madina	Vacc et V.Disp
12	CSR de Timbi Touni	Vacc et V.Disp
13	CSU de Pita	Vacc et V.Disp

N'Zerekoré

N°	District	Structure	Observation
1	BEYLA	CSU Diakolidou	Vacc
2		CSU Sobakono	Vacc
3		CSR Boola	Vacc
4		CSR Nionsomoridou	Vacc
5		CSR Moussadou	Vacc
6		CSR Gbackédou	Vacc
7		CSR Sinko	Vacc
8		CSR Gbèssoba	Vacc
9		CSR Sokourala	Vacc
10		CSR Karala	Vacc
11		CSR Diassodou	Vacc
12		CSR Fouala	Vacc
13		CSR Koumandou	Vacc
14		CMC Sinko	Ne vaccine pas
15		CSR Diaraguerela	Vacc
16		HP Beyla	Ne vaccine pas
1	GUECKEDOU	CSR Fangamadou	Vacc
2		CSR Guendembou	Vacc
3		CSR Kassadou	Vacc
4		CSR Ouende Kenema	Vacc

N°	District	Structure	Observation
5		CSR Tekoulo	Vacc
6		CMC Ouende Kenema	Ne vaccine pas
7		CSR Bolodou	Vacc
8		CSR Temessadou Djigbo	Vacc
9		CSU Guéckedou Lele	Vacc
10		CSU Madina	Vacc
11		CSU Mangalla	Vacc
12		CSR Nongoa	Vacc
13		CSU Sokoro	Vacc
14		HP Guéckedou	Ne vaccine pas
1		CSR Balizia	Vacc
2		CSR Bofossou	Vacc
3		CSR Fassankoni	Vacc
4		CSR Daro	Vacc
5		CSR Kouakan	Vacc
6		CSR Panziazou	Vacc
7		CSR Sengbedou	Vacc
8		CSR Seredou	Vacc
9		CSR Koyamah	Vacc
10	**MACENTA**	CSR N'zébéla	Vacc
11		CSR Orémai	Vacc
12		CSR Vasseredou	Vacc
13		CSR Watanka	Vacc
14		CSU Bowa	Vacc
15		CSU Hermakono	Vacc
16		CSU TP	Vacc
17		CSU Patrice	Vacc
18		CSR Binikala	Vacc
19		HP Macenta	Ne vaccine pas
1		CSU Commercial	Vacc
2		CSU Gonia	Vacc
3		CSU Horoya	Vacc
4		CSR Kobela	Vacc
5		CSR Koule	Vacc
6		CSU Mohomou	Vacc
7	**N'ZEREKORE**	CSA de Gouecké	Vacc
8		CSR Pale	Vacc
9		CSR Soulouta	Vacc
10		CSR Samoe	Vacc
11		CS Boma -Sud	Vacc
12		CSU Sokoura	Vacc
13		CSR Womey	Vacc

N°	District	Structure	Observation
14		CSR Bounouma	Vacc
15		CSU Kalima	Ne vaccine pas
16		CMC de Koule	Ne vaccine pas
17		CSU Dorota	Vacc
18		CSR Yalenzou	Vacc
19		CSR Koropara	Vacc
20		HR Nzerekore	Ne vaccine pas
1	**Yomou**	CSR Banie	Vacc
2		CSR Bheta	Vacc
3		CSR Bignamou	Vacc
4		CSR Bowe	Vacc
5		CSU Yomou	Vacc
6		CSR Diecke	Vacc
7		CMC Notre Dame de vie de Bowé	Ne vaccine pas
8		CSA SOGUIPAH	Ne vaccine pas
9		CSR Péla	Vacc
10		HP Yomou	Ne vaccine pas
1	**LOLA**	CSR Gama-Berema	Vacc
2		CSR Bossou	Vacc
3		CSR Foumbadou	Vacc
4		CSR Guéasso	Vacc
5		CSR Kokota	Vacc
6		CSR Nzoo	Vacc
7		CSR Tounkarata	Vacc
8		CSU Lola	Vacc
9		CSR Lainé	Vacc
10		HP Lola	Ne vaccine pas

Faranah

	Région Faranah	Observation
	Dabola CS	
1	CSR de Arfamoussaya	Vacc et V.Disp
2	CSR de Banko	Vacc et V.Disp
3	CSR de Bissikrama	Vacc et V.Disp
4	CSR de Dogomet	Vacc et V.Disp
5	CSR de Kankama	Vacc et V.Disp
6	CSR de Kindoye	Vacc et V.Disp
7	CSR de Konendou	Vacc et V.Disp
8	CSR de Konso	Vacc et V.Disp
9	CSU de Foundeng	Vacc et V.Disp
10	CSU de Hamdallaye	Vacc et V.Disp

	Région Faranah	Observation
	Dinguiraye	
1	CSR de Dialakoro	Vacc et V.Disp
2	CSR de Diatifere	Vacc et V.Disp
3	CSR de Gagniakaly	Vacc et V.Disp
4	CSR de Kalinko	Vacc et V.Disp
5	CSR de Lansanaya	Vacc et V.Disp
6	CSR de M'bonet	Vacc et V.Disp
7	CSR de Selouma	Vacc et V.Disp
8	CSU Dinguiraye	Vacc et V.Disp
	Faranah Prefecture	
1	CSR de Banian	Vacc et V.Disp
2	CSR de Beindou	Vacc et V.Disp
3	CSR de Heremakono	Vacc et V.Disp
4	CSR de Kobikoro	Vacc et V.Disp
5	CSR de Marella	Vacc et V.Disp
6	CSR de Nialia	Vacc et V.Disp
7	CSR de Passaya	Vacc et V.Disp
8	CSR de Sandenia	Vacc et V.Disp
9	CSR de Songoya	Vacc et V.Disp
10	CSR de Tindo	Vacc et V.Disp
11	CSR de Tiro	Vacc et V.Disp
12	CSU de Abattoire	Vacc et V.Disp
13	CSU de Marche	Vacc et V.Disp
	Kissidougou	
1	CSR de Albadariah	Vacc et V.Disp
2	CSR de Banama	Vacc et V.Disp
3	CSR de Bardou	Vacc et V.Disp
4	CSR de Beindou	Vacc et V.Disp
5	CSR de Fermessadou	Vacc et V.Disp
6	CSR de Firawa	Vacc et V.Disp
7	CSR de Gbangbadou	Vacc et V.Disp
8	CSR de Kondiadou	Vacc et V.Disp
9	CSR de Manfran	Vacc et V.Disp
10	CSR de Sangardo	Vacc et V.Disp
11	CSR de yende millimou	Vacc et V.Disp
12	CSR de Yombiro	Vacc et V.Disp
13	CSU de Dar-Es-Salam	Vacc et V.Disp
14	CSU de Heremakono	Vacc et V.Disp
15	CSU de Limania	Vacc et V.Disp
16	CSU de Madina	Vacc et V.Disp
17	CSU Sogbè	Vacc et V.Disp
18	HP Kissi	Ne vaccine pas

Labe

N°	Région Labé	Observation
	Koubia	
1	CSR de Fafaya	Vacc et V.Disp
2	CSR de Gadha woundou	Vacc et V.Disp
3	CSR de Matakaou	Vacc et V.Disp
4	CSR de Missira	Vacc et V.Disp
5	CSR de Pilimini	Vacc et V.Disp
6	CSU de Koubia	Vacc et V.Disp
	Labé	
1	CSR de Dalein	Vacc et V.Disp
2	CSR de Dara Labe	Vacc et V.Disp
3	CSR de Diari	Vacc et V.Disp
4	CSR de Dionfo	Vacc et V.Disp
5	CSR de Garambé	Vacc et V.Disp
6	CSR de Hafia	Vacc et V.Disp
7	CSR de Kaalan	Vacc et V.Disp
8	CSR de Kouramangui	Vacc et V.Disp
9	CSR de Noussy	Vacc et V.Disp
10	CSR de Popodara	Vacc et V.Disp
11	CSR de Sannoun	Vacc et V.Disp
12	CSR de Tountouroun	Vacc et V.Disp
13	CSU de Bowloko	Vacc et V.Disp
14	CSU de Daka	Vacc et V.Disp
15	CSU de Fafabhé	Vacc et V.Disp
16	CSU de Ley saaré	Vacc et V.Disp
17	CSU de Lombonna	Vacc et V.Disp
18	CSU de pellel	Vacc et V.Disp
19	CSR Tarambali	Vacc et V.Disp
	Mali	
1	CSA de Yembereng	Vacc et V.Disp
2	CSR de Balaki	Vacc et V.Disp
3	CSR de Donghel sigon	Vacc et V.Disp
4	CSR de Dougountouni	Vacc et V.Disp
5	CSR de Fougou	Vacc et V.Disp
6	CSR de Gayah	Vacc et V.Disp
7	CSR de Hidayatou	Vacc et V.Disp
8	CSR de Lebekere	Vacc et V.Disp
9	CSR de Madina salanbade	Vacc et V.Disp
10	CSR de Madina Wora	Vacc et V.Disp
11	CSR de Telire	Vacc et V.Disp
12	CSR de Touba	Vacc et V.Disp
13	CSU de Mali	Vacc et V.Disp

N°	Région Labé	Observation
	Tougué	
1	CSR de Fatako	Vacc et V.Disp
2	CSR de Fellokoundoua	Vacc et V.Disp
3	CSR de Kansangui	Vacc et V.Disp
4	CSR de Kollangui	Vacc et V.Disp
5	CSR de Kollet Tougué	Vacc et V.Disp
6	CSR de Konah	Vacc et V.Disp
7	CSR de Kouratongo	Vacc et V.Disp
8	CSR de Koïn	Vacc et V.Disp
9	CSR de Tangaly	Vacc et V.Disp
10	CSU de Tougue	Vacc et V.Disp
	Lélouma	
1	CSR de Balaya	Vacc et V.Disp
2	CSR de Diountou	Vacc et V.Disp
3	CSR de Hérico	Vacc et V.Disp
4	CSR de Korbè	Vacc et V.Disp
5	CSR de Lafou	Vacc et V.Disp
6	CSR de Linsan Saran	Vacc et V.Disp
7	CSR de Manda saran	Vacc et V.Disp
8	CSR de Parawol	Vacc et V.Disp
9	CSR de Sagalé	Vacc et V.Disp
10	CSR de Thianguel bori	Vacc et V.Disp
11	CSU de Lelouma	Vacc et V.Disp

Kankan

N°	District	Structure	Observation
1	KEROUANE	CSR Banankoro	Vacc
2		CSR Damaro	Vacc
3		CSR Komodou	Vacc
4		CSR Kossankoro	Vacc
5		CSA Kossankoro	Ne vaccine pas
5		CSR Linko	Vacc
6		CSR Sibiribaro	Vacc
7		CSR Soromaya	Vacc
8		CSU Kerouané	Vacc
9		HP Kerouané	Ne vaccine pas

N°	Region Kankan	Sous-Préfecture	Observation
	Kankan		
1	KANKAN	Balandougou	Vacc. et V.Disp
2		Bate-nafadji	Vacc. et V.Disp
3		Boula	Vacc. et V.Disp
4		Gberedou-Baranama	Vacc. et V.Disp
5		Kabada	Vacc. et V.Disp
6		Salamani	Vacc. et V.Disp
7		Senkefara	Vacc. et V.Disp
8		Missira	Vacc. et V.Disp
9		Kankankoura	Vacc. et V.Disp
10		Daloba Sékou	Vacc. et V.Disp
11		Bordo	Vacc. et V.Disp
12		Karifamoriyah	Vacc. et V.Disp
13		Koumban	Vacc. et V.Disp
14		Mamouroudou	Vacc. et V.Disp
15		Missamana	Vacc. et V.Disp
16		Moribayah	Vacc. et V.Disp
17		Sabadou-Baranama	Vacc. et V.Disp
18		Tinti-Oulen	Vacc. et V.Disp
19		Tokounou	Vacc. et V.Disp
20		19	
N°	**Mandiana**	**Sous-Préfecture**	
1	MANDIANA	Balandougouba	Vacc. et V.Disp
2		Dialakoro	Vacc. et V.Disp
3		Faralako	Vacc. et V.Disp
4		Kantoumanina	Vacc. et V.Disp
5		Kinieran	Vacc. et V.Disp
6		Kondianakoro	Vacc. et V.Disp
7		Koundian	Vacc. et V.Disp
8		Hérémakono	Vacc. et V.Disp
9		Oudiala	Vacc. et V.Disp
10		Morodou	Vacc. et V.Disp
11		Niantania	Vacc. et V.Disp
12		Saladou	Vacc. et V.Disp
13		Sansando	Vacc. et V.Disp
14		13	
N°	**Siguiri**	**Sous-Préfecture**	
1	SIGUIRI	Bankon	Vacc. et V.Disp
2		Doko	Vacc. et V.Disp
3		Franwalia	Vacc. et V.Disp
4		Kiniebakoura	Vacc. et V.Disp

5		Kintinian	Vacc. et V.Disp
6		Malea	Vacc. et V.Disp
7		Naboun	Vacc. et V.Disp
8		Niagassola	Vacc. et V.Disp
9		Niandankoro	Vacc. et V.Disp
10		Norassoba	Vacc. et V.Disp
11		Nounkounkan	Vacc. et V.Disp
12		Siguirikoro	Vacc. et V.Disp
13		Siguirikoura	Vacc. et V.Disp
14		Bolibana	Vacc. et V.Disp
15		Téléladji	Vacc. et V.Disp
16		Siguirini	Vacc. et V.Disp
17		**16**	

Exception : Les hôpitaux (comme dans la région de N'Zérekoré) souvent ne sont pas impliqué dans la vaccination (à vérifier).

Boké

Une liste des CS n'étais pas disponible pour les organisateurs de la campagne digitale. Mais de facon génerale la routinisation concerne tous les CS aussi à Boké. Il faut considérer que presque tous les CS sont impliqués dans la routinisation. Voir commentaire Kankan.

Conakry

N°	Kaloum	
1	CS BOULBINET	Vacc. et V.Disp
2	CS KOULEWONDY	Vacc. et V.Disp
3	CS PORT	Vacc. et V.Disp
4	CS KASSA	Vacc. et V.Disp
5	CMC KOUCHNER	Vacc. et V.Disp
	MATAM	
1	CS COLEAH	Vacc. et V.Disp
2	CS MATAM	Vacc. et V.Disp
3	CS MADINA	Vacc. et V.Disp
4	CLINIQUE LENO	Vacc. et V.Disp
	DIXINN	**Vacc. et V.Disp**
1	Macire	Vacc. et V.Disp
2	Dixinn	Vacc. et V.Disp
3	Hafia	Vacc. et V.Disp
4	Minière	Vacc. et V.Disp
	MATOTO	**Vacc. et V.Disp**
1	Gbessia Port 1	Vacc. et V.Disp
2	Gbessia Port 2	Vacc. et V.Disp
3	Tanènè fondis	Vacc. et V.Disp
4	Yimbaya Ecole	Vacc. et V.Disp
5	Enta Fassa	Vacc. et V.Disp

6	Tombolia	Vacc. et V.Disp
7	Dabompa	Vacc. et V.Disp
8	Bernay Fotoba	Vacc. et V.Disp
9	Saint Gabriel	Vacc. et V.Disp
10	AGDS	Vacc. et V.Disp
11	SUP/Dhis2 DCS Matoto	Vacc. et V.Disp
	RATOMA	**Vacc. et V.Disp**
1	KOLOMA	Vacc. et V.Disp
2	CMC RATOMA	Vacc. et V.Disp
3	CMC FLAMBOYANTS	Vacc. et V.Disp
4	LAMBAGNY	Vacc. et V.Disp
5	KOBAYA	Vacc. et V.Disp
6	HDK	Vacc. et V.Disp
7	K FONDIS	Vacc. et V.Disp
8	SIMBAYA GARE	Vacc. et V.Disp
9	SONFONIA	Vacc. et V.Disp
10	WANIDARA	Vacc. et V.Disp